(昭和九年九月十二日第三種郵便物認可)(滿洲國郵政管理局特准掛號認爲新聞紙類)

THE SHENG CHING SHIH PAO　康德三年十二月三日　(日刊)　星期四　第九千六百零五號　(一)

# 盛京時報

陰曆丙子十月二十日
昭和十一年十二月三日
西曆一千九百卅六年

發行人 染谷保藏　編輯人 菊池貞二　印刷人 東光明　發行所 奉天殿田町九番地 盛京時報社

## 時論

### 世界銀價的前途　(幸)

從一九三三年美國開始大購白銀以後。世界銀價逐漸高漲起來。到了一九三五年五月。由於美國在世界銀市的壟斷。銀價開始猛跌。直到本年一月中旬。才趨穩定。從那時起。到本月初爲止。紐約銀價沒有多大的變動。世界銀市歷史上。這可算是銀價最長的穩定時期了。可是到了最近。世界銀價却又發生變動。十一月六日起。倫敦孟買兩地銀價都突然堅漲。九日起。紐約的外國白銀價格跟着大漲。最近幾日。各地銀價似乎略有回跌。但尚未跌到本月前穩定時期的銀價水平。

要明白此次銀價之所以突然上漲。先得認識美國在目下世界銀市是居於獨佔的地位的。這可用統計數字來證明。一九三四年。世界產銀總額達一萬八千萬盎士。用銀國輸出總額達二萬六千萬盎士。合計四萬四千萬盎士。就中美國政府購進了三萬一千萬盎士。一九三五年。它收買的數量更大。不但把世界產銀總額二萬一千萬盎士和投機家團集的一萬六千萬盎士盡數吞去。還把用銀國所輸出的吸收了一大部分。總數是五萬四千餘萬盎士。據美國商務部報告。美國所吸收的白銀計值一萬五千萬美金之巨。照每盎士四角五分。計白銀數量約合三萬三千萬盎士。這已經比一九三四年全年所吸收的超過很多了。

美國既然是目下世界白銀唯一最大的主顧。各自由銀市的投機商似乎再也沒有操縱銀價的可能了。我們很分明的可以看出目下的銀價只是美國政府向個別國家約定的市場價格。而和自由銀市的市場價格性質上是有着差別的。世界白銀已不能視作尋常的商品了。

這一種銀市現象不但足使世界白銀投機家無由活動。而且更重要的。是使那些以白銀作爲國際收支準備的國家。感受着不小的隱憂。中國目下雖已脫離了銀本位。可是仍以銀爲貨幣準備。在當今情勢之下。只有我們能在國際收支上找出適當的調整方法。只有我們可以不靠『資本的出超』過活。我們的幣價才不會因銀價的變動而受到嚴重的影響。(上海申報)

【里斯本訊】據此間所得消息稱、革命軍砲擊馬德里軍陣地後、已佔領該城西北兩橋範監獄附近之軍事要點、大學區附近之革命軍、即將向該城中心作最後之攻擊、革軍領袖皆望於天氣良好時、一舉而陷馬德里、又據一羅將軍於塞維爾電台稱、馬德里附近之地、多因天雨而非常滑濘、故大砲不易拖往陣地、並稱、弗朗哥將軍之政府、決不將土地讓與德意兩國云云、

## 日德協定對和平不禁異常欣快

### 德政府兩相互相演說

【柏林訊】德國無任所相海斯博士、二十九日午前、出席在哥斯拉市開會中之農業者大會最終會議、在席上主張日德兩國反共協定之重要、略述如左、

傘蒂斯第三革命、已爲反共運動之中心、因此共產黨仇視德國、而莫斯科國際共產本部、力謀破壞反共防衛之德國內政、此爲人人周知之事實、但因此次締結日德協定、而德國今後極力設法保持世界和平、德國爲期絕滅對國家有莫大流毒之不良分子、不問政治體形、熱望統一各國家、德國並非對第三國强制德國政治體形、在德國原來目的、乃係對共產主義、各國爲統一其對付態度起見、力謀使各國防法德國政策而已、德[illegible]防共協定、[illegible]已[illegible]此固無[illegible]議無任所相[illegible]國務相戈林、關於日[illegible]及德奧協定之意義、主張如左、

因今次之防共協定、而至日德兩國今後緊密提携、此對兩國前途、謂最可慶賀、最有意義之事、兩國今後應以密接之協力合作、以防禦赤化、俾謀確立世界和平爲要、又一方因締結德奧協定、而德奧兩國間之各種糾紛、永久解消、兩國已趨緊密之途徑云云、

## 革軍水上飛機襲阿投下炸彈

【阿里干蒂訊】西國革命軍水上機一架、二十八日夜、襲阿里干蒂上空、向安全地帶投下炸彈、在港內碇泊船舶、當即向港外避難、市民一名即死、七名受傷、其他英人經營之臨海倉庫二所、被炸彈破壞、

## 馬德里戰況沉寂革軍將猛烈進攻

### 近郊因雨泥濘大砲不易拖往陣地

【馬德里訊】負責人士相信、馬德里城附廓一帶戰況、近日頗沉寂、當係革軍準備猛烈進攻之預兆、政府軍當局現方積極從事統一各路軍隊、以便大舉反攻、而集中軍事力量、以切斷國軍交通綫、爲初步目的云、又據觀察、馬德里城南面政府軍、現在泰奇河之南、向泰拉凡拉城進攻此路戰事、足使戰爭全局爲之改觀云、國防委員會發表公報稱、政府軍現在泰奇河南面、繼續向前推進、當在伐爾特摩羅鎭將革命軍擊退、馬德里北面西瓜達拉哈拉城一帶政府軍、曾將桑多林與拉斯加白柴達斯兩鎭佔領至附廓一帶、則法蘭西人橋附近之革命軍、已被政府軍砲隊擊退、

## 美海員工潮僵局

### 資方損失將近二萬萬元

【舊金山訊】海員罷工早日獲解決之希望、已復被打破、罷工委員會發言人向美聯社訪員稱、倘工人之要求不能勝利、則已準備支持至明年四月、『吾且吾人之力量、儘可支持至來年四月、四月之後、雖或將流爲饑莩、然亦不願屈服』云、據非正式消息、現在工方之準備金、計有二十餘萬元、故彼等自信必可得勝、惟有人以爲公衆方面倘感商業停滯之影響、恐將不直工人行爲、因罷工開始以來、太平洋沿岸已損失一萬七千五百萬元、多延一日、即增加七百萬元、現在不能開行之船隻、共有一百十六艘、工會領袖且謂至必要時或將奉及外國船隻、以達到工人之目的云、

## 英國代表團呼籲救濟"馬德里平民"

【倫敦訊】英國會議員代表團之巡視西班牙戰區者、由英代辦發出請願文、促請速以國際行動、減輕馬德里不能言喻之慘痛、該文曰、吾人在巴羅薩納西班牙政府所在地瓦倫西亞與馬德里羈留數日、蒙當局給予種種便利、使得親一切、吾人今敢發表一文、而向世界呼籲、馬德里當前之浩切、城中平民、是否已全實現吾人於此、猶有疑慮、吾不顧批評戰局、第城中百萬生靈、日受陸空轟擊、此不得不爲世界告者也、全城今陷重圍之中、僅餘一路可通、已往二十日一中、所得與外界通者、唯此而已、政府自顧不暇、追恤平民、城中原有居民百萬、今夏增難民數十萬、城中被毀而不堪居住之區、在在皆是、平民死者累累、今已因糧食缺乏、嗷嗷待哺、而疫癘之來、似不可免、中立各國、今急宜以國際組織、作大規模之救災工作、城中婦孺與非戰鬥人士、急宜設法使之出境、其留者、當爲備食糧、庶減輕不能言喻而非力所能止之慘痛、

## 政革兩軍演激戰

【馬德里訊】革命軍部隊、二十九日拂曉、利用好天氣、向首都馬德里開始總攻擊、於砲兵、空軍援護下、對西北部南部地區等全線、加以猛烈攻擊、革命軍飛行機二十七架、亦與之呼應、在首都上空低空旋回、在各處展開戰鬥、

## 西總統抵瓦倫的亞

【瓦倫的亞訊】西總統阿塞尼亞自加達魯尼亞自治邦行抵此間、受民衆激烈歡迎、當參加閣議、由總理加巴里羅介紹內閣中代表總工會團新閣員數人、謁見總統、外長伐育會將國聯行政院日內開會所擬發表之演詞、大要提出報告、由閣議加以贊同、

## 西政府軍戰鬥機砲擊法國旅客機

【巴姆布洛那訊】艾爾特法國航空會社之旅客機、三十日朝、在滋爾芝加沙布蘭喀間定期空路飛行之際、突受西班牙政府軍之戰鬥機射擊、在亞利于地不時降落、聞係誤認爲革命軍軍用機所致、

## 英下院議員詢外交局勢

【倫敦訊】二十九日下院開會時、有議員多人、提出西班牙內戰所引起局勢之問話、且討論其他外交事務英國與伊拉克之關係問題、亦在其內、代表英國各大學之議員賴斯彭安士、詢問外相艾登、英國駐任何外國之代表、以前或將來、是否授予簽字於除駐在國外、與其他國所訂條約之權、

## 猺山概況 (7)

### —猺人社會之展望—　(仰山)

(金)秀一帶有蘇、龍、陶、莫、全等五姓、據說蘇姓由湖南衡州府猪屎巷、遷至平南屬大桐區七村力量地方、因受漢人之壓迫、互相仇視、故遷來金秀、其始祖爲蘇貴一、貴二、貴三、貴四、貴五、及蘇有九等六人、貴一、貴二分住白沙、金秀等村、貴三分住羅夢、貴四分住平林、六竹、貴五及有九分住昔地、全姓亦與蘇姓同時同地遷來金秀、其遷移及分住年代、因年湮代遠、無文字紀載、莫由查考、龍姓、由象縣廠蘭都椅來、入贅蘇姓門、其子孫不忘宗、改回原姓、其始祖爲龍勝赤、

(陶)姓、據陶公晒說、由南天德道（南天德道屬於何省何縣須待查）遷至廠蘭都椅、後遷至潯州府桂平縣、因天旱無食、又遷至荔浦、由荔浦遷象縣大樂鄉、由大樂鄉遷來金秀、古耕村陶姓、亦由南天德道來至象縣廠蘭都椅、由廠蘭都椅遷往貴縣之馬鞍山、由馬鞍山遷來龍興修才等地方、後又遷到白坳花州、欲立縣稱王於該地、爲州府所知、派兵進剿、焚其一切、

(又)遷住店六冲、由店六冲遷至古羅、其始祖爲陶道旺、道旺生有三男、一女、長男名加布八、次男名道武、三男名道興、女名卜樹能、卜樹能於象縣大樂鄉、落麥村招劉公才上門爲贅、現有後代二十戶、分住古羅昔地兩村、道武道興無子、撫養漢人莫姓爲子、莫姓後代不忘本姓、改用原姓、因此由莫姓三家羅住古羅村、至彼等遷移年代、既無書可考、復無口傳、故在何時何代遷來、無從稽考、

(成)二帶之陶姓、據說在湖南南山金山縣、猪屎巷、木綿到金夾、由金夾遷至金田、由金田遷來白番、由白番遷到嶺村、因天翻地動、年荒無食、遷到修仁屬猺區之孟村、初來者爲陶法謹、陶法幼兩兄弟、法謹生現一、現二、現三、現一今住孟村、現二住妹村、現三住長灘、現三又生文世章、昌世立、元泥響三子、文世章接祖業住長灘、昌世立住成二、元泥響住土縣、遷移年代、已無可考、

(嶺)祖一帶蘭姓之始祖、據蘭瑞安說、初來者爲蘭法用一人、由廣州市猪屎巷來、原係漢人、因犯罪逃亡、先到蒙山縣之大蘭新壇、後到巴勒村、後又轉回大蘭新壇、嗣因世亂、又由大蘭遷住金鷄坳、次到金夾、由金夾遷至金田、由金田遷來白番、由白番遷到嶺祖、現計已十五六代矣、山內五種猺族之來源、大概如是、至若長洞滴水一帶、因其人頑過囂、不肯直認、無從查考、

本日三大張半

## 國有財產標賣公告　(第一一五號)

一、投標物件
第一號錦縣第六區高字屯所在耕地　二三〇畝六一
第二號錦縣第三區三屯所在耕地　八二畝一八
二、投標並開標日時
康德三年十二月六日午前自十時至十一時投標
投標時間經過後即行開標
三、投標並開標執行處所
錦州省錦縣公署
四、投標保證金
投標保證金須按所投標價百分之十以上在投標截止前三十分鐘以國幣繳納但不足壹圓者仍以一圓計算繳納之
五、契約條項指示處所
奉天稅務監督署國有財產科及錦縣公署
六、特殊條件
對於標賣土地本年份之租價應歸政府收得與承買人無關
前載執行投標詳細辦法如有不明瞭之處須向奉天稅務監督署詢問可也再投標時務須攜帶名章及應用之筆
康德三年十一月　日
奉天稅務監督署

## 鳴謝 聯保 中國 太古 三保險公司 賠欵迅速

啓者敝號前因不慎罹遭火災致將貨物全部焚燬一空幸事前在聯保、中國、太古三保險公司保有火險當經該三公司調査屬實所有應保損失數目立即照章賠償貳萬參千壹百捌拾捌元二角九分毫無刁難此等事實足見該三公司信譽卓著手續敏捷敝號領欵之餘感激異常特此登報鳴謝並爲投保火險者之介紹焉
奉天　義興隆　謹啓

## 爲出賣担保物品廣告

本行積存沒收各種皮包及運動用品爲數甚鉅刻擬出售欲購者希於十二月四號(金曜日)上午十時駕臨城內皮行胡同門牌十一號(即敝行前身公濟平市錢號舊址)查看可也
再購者如當時不能全部交現本行爲謀買主便利計期票亦可期限五日利率按日利息每百元六分計算但貨物贖妥時按百分之二十交定金特此合併聲明
滿洲中央銀行奉天分行

## 奉天商業銀行緊要事啓

各股東鑒茲以本行舊有股票歷經歲年已與現行公司法多不符合亟應更換業經依法改正重新印製新股票四種定於本年九月一日開始換發十二月十日截止務請各股東在期限之內將股票連同息摺送交本行以便辦理似以舊股票原額照數換給並不折扣又換領新股票時所送之印鑑爲今後領取紅利之根據除將換領新股票手續另函通知外特再登報公告
奉天商業銀行股份有限公司

## 遺失地照聲明作廢

啓者敝人於本年八月間價買佟常禮領名坐落瀋陽縣九區靖安村附村西沙河子村東處下則地二十畝瀋字玖千八百零九號大照一紙存於衣兜中未待更名稅契於十一月廿五日發現不知何時將大照一紙丟失遍找無着除呈報瀋陽縣請銷外特此登報聲明作廢
主所奉天驛前宮島町六番地 漢城旅館　文範鎭謹啓

## 商埠地運茂里王宅事啓

本鄰東王汪氏於去臘因病旋里嗣病益重故未返奉乃近聞有人假鄰東委託在外出賣運茂里之地皮甚且詐稱鄰東現屬城內某號商等情顯然欺詐按鄰東於大同二年曾經委託日友介紹意將前項地皮出讓但迄無確息此外從未委任第二人故特登報聲明倘或發生事端鄰宅概不負責特啓

## 政府特許專賣品　招募各縣分店

一、本社爲擴充營業起見每縣招分店一家(專賣獨銷)
一、待遇每月除提成外　另有津貼金貳拾元支給有志担任者須速先指定某縣附三分郵票一份希勿失良機是幸　即寄詳細簡章
新京市永長路福蔭街口
日本化學紙株式會社支店啓

## 新式 樓房出租

今有坐落新京東朝陽胡同樓房一所內分四部各走一門分別出租每部約有房十間設備新式煖氣浴室側所該處在大同公園之前距新國務院財政部均近誠爲最優美之住宅欲租者請向新京西四道街榮華旅館後廿三號七戶李宅院內魯姓接洽

## 牡丹江商業銀行股份有限公司開幕廣告

一、開幕日期　呈奉財政部照准於康德三年十一月十七日已經開幕正式營業
二、地址　總行設牡丹江之行物利縣
三、營業宗旨　專以存放欵項調劑地面金融爲主旨其他一般銀行業務
四、資本總額共計國幣五拾萬圓
五、存欵利息優厚放欵利息克已
總行牡丹江永安街路東　電話長一〇五三番 九三一番

## 延吉地方法院琿春分庭公示送達

原告人雷子駿　被告人 劉玉祥 乾順泰 崔子衡
右當事人間因康德三年(地)第八號賠償木欵案件向被告應行送達之訴狀副本及傳票因住址不明無從送達茲因原告聲請公示送達經本庭裁決准許茲定於本年十二月二十一日午後一時開庭審理並依民事訴訟條例第一百八十六條選定律師杜維城爲特別代理人
康德三年十一月七日
延吉地方法院琿春分院　書記官 徐廷弼

## 辯護士 辦理士 長谷川幸平法律事務所

哈爾賓大直街二十七號三
電話 事務係 七一二八番　滿語係 七一五八番　俄語係 七七三二番
齊齊哈爾永安大街七〇號 電話 二九〇〇番

## 地照焚燬聲明

啓者永興有納租地五段坐落在寧安縣前都木河東嶺共地十一垧七畝九分照因匪燒房焚燬垧數有租賦票可查除呈請寧安縣署補照外特此聲明
關永興啓

## 地照焚燬聲明

廣海有納租地一段坐落寧安縣五區張家窩棚計地十三垧一畝一分於大同元年十一月十一日房被匪燒照同焚燬除呈請寧安縣署補照外特此聲明
海林廣寶海啓

## 省立奉天第一工科高級中學校招生

一、科別名額　高中機械科 四十名　土木科 四十名　職業金工科 四十名
二、報名日期　自十二月一日起至考期前二日止
三、考試日期　高中 康德四年一月四日五日六日　職業 康德三年十二月廿七廿八廿九日
函索簡章者須附郵票一分

## 馬榮久聲明

啓者敝人現住房址大西關同善堂前胡同門牌五號共計正平房五間就中靠東兩間於民國十〃年臘月間典於黃喜慶典價爲三百元正茲於康德三年十一月三十日仍以原典價將該兩間房贖回與黃喜慶脫離關係嗣後黃喜慶倘在外以房産抵押借欵或其他一切情事概與敝人無涉特此登報聲明

## 奉天省立奉天第二初級中學校招生

本校定於康德三年十二月二十七日至二十九日三日間招考初中一年生二百名試驗科目(國文)(日語)(算術)(口試)(身体檢查)函索簡章附郵票一分即寄

## 隆中策

郵寄批命理一生大略近年細詳兩元中批五元大批十元書某省某生人四日覆件　收件處奉天商埠地北二經路楊學里西永慶里附設寄室談命兩元

吳佩孚八字甲〇〇〇己酉丁卯生於三月比劫重逢日主强旺西金洩秀爲用妙哉甲木引丁梟神爲病七煞未透以力服人不如以德服人心高力微才力兩嫌不足壬申之後運轉西方梟逢壬化煞岳州之戰在戊午年身旺敵住化煞直皖之戰在庚申年援湘汀泗橋之戰在辛酉年直奉之戰在壬戌年運藏均值金水之鄉助食制梟有力也二次奉直戰在甲子年官生梟旺戰即無功丙寅年印官助梟雖在酉運而金無根勢不敵梟而梟神愈旺一挫於楊村再敗於汀泗橋未完(夏季科登蔣介石八字冬季汲折退驗)

## 明清民初人物誌

陰曆十月廿六日出書欵到付　大字五個小字三元郵費在內
洋洋乎呈大觀矣雖非敢謂著人物誌者之鼻祖亦實千古未有如此命造完備之作誠益世當心第一之寶典也人人宜備

## 滿洲帝國軍醫候補生招募

宗旨　爲造就軍醫人材
將來　畢業同時充滿洲國軍醫
年齡　十九歲以上貳拾貳歲以下者
資格　高級中學畢業者(但於康德四年三月畢業者與有同等以上學力者亦有受驗之資格)
年限　四箇年間
定額　參拾名
待遇　一切官費
報名手續　有以上資格者可直接軍政部醫務課領取願書等一切文件於下記報名日期內完成手續爲要(或至各軍管區司令部軍醫處領取志願書類亦可)
報名日期　十一月一日起至康德四年一月十五日
報名地點　軍政部醫務課
考試課目　國文、數學、日文、地理、歷史、物理、化學、問答(日語)
身體檢查　依陸海軍身體檢查規則施行之
考試及身體檢查地點　新京軍政部、奉天第一軍管區司令部、吉林第二軍管區司令部、哈爾賓第四軍管區司令部
考試日期　康德四年二月一日、二日、三日
康德三年十一月一日
軍政部大臣　于芷山

哀啓者
顯考 清授奉政大夫 滿洲帝國委任職 紀延公府君諱豐輪于康德三年國曆十一月十二日申時壽終正寢 不孝慶瑞 琦 親視含殮不孝慶瑞現在遼中縣任內聞耗匍匐奔喪擇于國曆十二月十四日開弔十五日成主十六日發引扶柩暫厝哀此訃聞 伏乞
矜鑒
孤子 慶瑞 琦 泣血稽顙
喪居遼縣城內東關家胡同九號本宅
通唁處 遼中縣署總務科 慶裕銀行

## 金錢通融

電話擔保 電話買賣
土地家屋擔保 底利金融
小西邊門裡斗母宮胡同

測量術 照像術 十五日速成
滿洲測量學校　電話(二三〇〇五番)

## 代理 商標 發明 意匠 商業登記 公司登記

事務所新京東五條通三番地(取引所南對門)　電話三一五七七二番
前實業部商標局囑託 動六位 景雲章 辨理士 中根齋
奉天辦公處 商埠地四經路二五實隆洋行 小西關大什字街西三益洋行 電話城內二一九六 中央二一七毛

## 哈爾濱醫學專門學校招生廣告

一、錄取名額　本校本屆招收預科一班六十名男女兼收
一、考試地點　哈爾濱—南崗大直街本校　奉天—奉天省立第三初級中學校(奉天市大西關熱鬧街)
一、報名資格　十八歲以上之男女而有左列二項之一者爲合格　1高級中學校卒業者　2與高中卒業有同等學力者
一、報名日期　自十二月一日起至十二月三十一日截止
一、報名費用　報名費國幣十元無論錄取與否概不退還
一、報名地點　哈爾濱—南崗大直街本校
一、報名手續　報名時須繳卒業証書或在學証明書入學願書併最近二寸脫帽半身像片各一份以備查驗　但於奉天考試者一切手續亦須報到本校奉天試場不受理故也
一、考試科目　日文、數學、(算術、代數、幾何)物理、化學、國文
一、考試日期　康德四年一月八九兩日於哈爾濱奉天同時舉行
一、考試時間　八日上午八時—十時物理及化學　十時—十二時數學　一時—二時日文　二時—四時國文　九日上午九時起口試及檢查體格
一學校要覽學則入學願書等函索即寄但須附以三分郵票一張

# 國府部內空氣醞釀 再開日華交涉

## 蔣之晉綏工作頗奏效

【上海二日電】南京日華交涉、自十一月十日第七次川越、張會談以來、陷於膠着狀態、一時兼料決裂、然視察綏遠之外交部秘書歸京、及中國駐日大使館王參事官之歸國後、國民政府部內醞釀再開交涉之機運、然交涉再開之日程、雖未決定、然據一般預想、第八次川越、張會談之日期、當不甚遠、依此決定可能妥協之部分、剩有將來外交交涉之再開的機會、諒須費時結束、

【上海二日電】閻錫山前曾向中央呈請以山西綏遠兩省之國庫收入、向中央繳納爲交換條件、要求山西綏遠之軍費、由中央支給、但關于此、財政、軍政兩當局、大體承認、開財政部豫定最近派遣代表、担任接收國稅機關、因此結果、山西綏遠、名實共受中央之羈絆、已爲其第一步、實行中央軍之山西侵略、並大批之農民銀行（蔣氏之銀行）紙幣、陸續向山西搬運、

# 日意兩國協定

## 二日晚東京羅馬發表

【東京一日電】關於以確保阿比西尼亞內既得權益爲中心議題之日意兩國政府間之協定、杉村大使與齊亞諾外長在羅馬交涉、結果、意見已完全一致、外務省與意大利政府磋商結果、定於二日夕刻、東京羅馬、同時發表協定之內容、該內容爲、

一、確認日本在阿比西尼亞之通商既得權益、

一、日本在阿比西尼亞撤廢從前之公使館、與通告新設領事館、及意大利政府之認可、

又外務省在此發表同時、行將發表當局談、闡明日本之眞意、藉掃關於協定之一般誤解、

### 外相報告日意協定

【東京一日電】有田外相、在一日閣議、報告在阿比西尼亞新設日本領事館、並撤廢公使館、求各閣僚之諒解、

### 有田訪廣田 磋商日意協定

【東京二日電】有田外相、二日午前九時半、訪見廣田首相、關於日意協定問題、有所協議、十時半辭去、

### 有田在閣議 演說西國內亂

【東京一日電】一日之閣議、於上午十時廿分開會、全閣僚皆出席、首由前田鐵相本諸省送制度調查會之報告、說明以資本金三千五百萬圓、決設半官半民之省運送會社、於下次議會提出關於此事之法案、求各閣僚之諒解、其次又決定重要肥料業委員會議置案、最後、有田外相關於西班牙騷亂情形、有所演說、大致爲刻下政府方面之防衞軍、有俄人兩千人、及其他外國人五千人參加、故馬德里不易攻陷、對此而革命軍亦有相當多數之外國人義勇軍參加、且外國軍艦、潛水艦等、亦分別徘徊於領城內、大有以西班牙爲戰場、展開歐洲全體紛爭之慼、十一時十分散會、

### 小協商四國 締結不可侵條約

【斯坦布爾三十日電】土耳其、伊拉克、阿富汗、伊蘭等四國政府、鑑於國際情勢之緊迫、對於不可侵條約、進行協議、今次已將協定、據觀該小協商四國、定於一九三七年一月一日晨五時、伊蘭王國首都德黑蘭簽訂近來羅迦諾調停案惟協定案之詳細內容、尙不能判明、

# 英反對對立陣容

## 英外長在下院言明

【倫敦卅日電】艾登外相、卅日午後、在下院關於日德反共協定、略述如左、對于意政府與日政府締結與日德協定同樣之協定與否、尙未接到任何情報、對日德新協定之英政府態度、已依數次言明、議員諸君、早就明瞭、即政府對世界二大陣營對立、就中思想對立分離之傾向、頗爲反對、政府繼續徹底國家間友好關係之增進政策云云、

### 戰債處理案 美法意見一致

【巴黎卅日電】駐法美使普里特、卅日午後、訪見法外相台博斯、關于戰債問題、遂行重要協議、結果、兩國代表關於圖謀料理兩國間戰債、原則的意見一致、從而細目的交涉、今後法美乃加入英國、於三國政府間開始、然與支付總額決定同時、法特使赴華盛頓開始交涉、目下美法代表磋商決定事項如左、

一、美法兩國政府、期待算淸一切戰債、但於通貨協定之關係上、希望英政府參加、不關各國戰債、

一、法政府尊重契約神聖、關於處理戰債、不要求代償、首先決定支付總額、協議支付方法、

一、支付期限、爲二十年每月繳納、

# 由中央黨部之指導下 組織綏遠後援會

## 華民間態度頗爲冷淡

【上海一日電】自綏遠事件發生以來、在中國各地、組織支援綏遠後援會、而其名目、種種煩多、該後援會、非地方民間之自動、可視爲中央黨部之指導及爲其發起者、因其結果民間之對此態度、甚爲冷淡、雖在上海自後援會成立以來、已經過一旬之現今、募金額亦不達五十萬元、僅不過總商會仰黨部之鼻息、應募十萬元之多、此外類似此種救國募金者雖多、但皆成績不佳、上海市募集之國防軍用飛行機獻納金、亦尙不足二十萬元、目下航空協會異常焦灼、担當此募金、全國宣傳、而謂務將一日之所得捐入等語、

### 粵募集綏遠捐欵

【廣州一日電】日前南京政府、對廣東側會命基於綏遠義捐金之全國醵出計畫、令其分担五萬圓、因而李濟琛對管下各以如左之比率、令籌措義捐金、

一、總司令部薪俸之一成、

一、部外將校薪俸之一日份、

一、下士卒二角、

# 國聯緊急理事會

## 決定十日開幕

【日內瓦一日電】愛文諾聯盟事務總長、與下次理事會議長愛德華駐英智利大使、基於西班牙政府之提訴、關於緊急理事會開會之日程、以長距離電話、協商結果、決定十日午後五時開會、一日午前、將此旨向各理事國政府、正式通告、

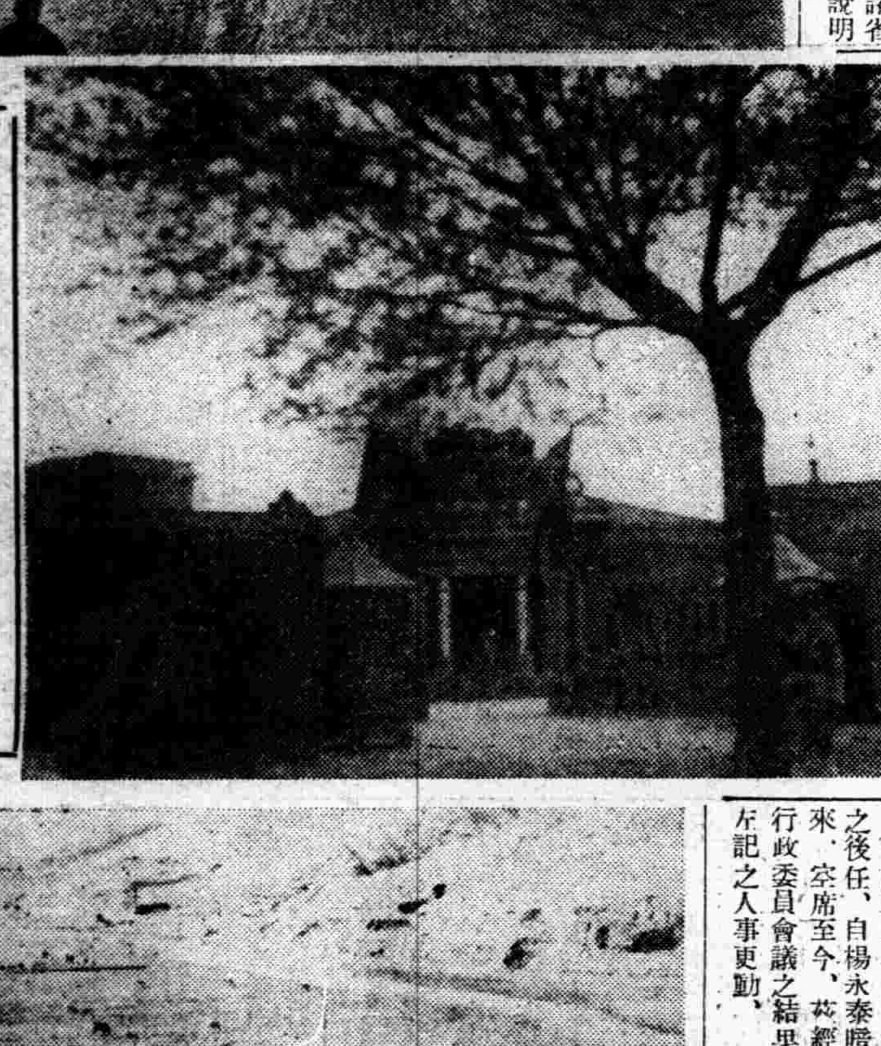

綏遠戰線畫報 (上)平地泉城內風景 (中)綏遠國民黨部 (下)綏遠城郊外風景

# 鄂省繼任主席

## 決定任黃紹雄

【上海二日電】湖北省主席之後任、自楊永泰暗殺事件以來、空席至今、茲經昨一日開行政委員會議之結果、已公表左記之人事更動、

浙江省主席黃紹雄 任湖北省主席、

中央政治會秘書長朱家驊 任浙江省主席、

# 怪物"第三國際"赤化陰謀與所犧牲（續）

今摘錄其槪略於左

### 羅馬尼亞

一、羅馬尼亞乃共產黨進行最恐怖暗殺行爲之一主要國也、溯共產黨自在俄國樹立共產黨之主權後、關於赤黨關係之公判、每年達數千件、而共產黨在該國國內政治陰謀及暴力行爲之特徵、約有如下諸點、

一、蘇聯政府最直接之手段、乃利用誘發戰爭手段、及傳播流行病、

二、羅馬尼亞之共產黨、最初先完成强有力之細胞組織、殆共煽動工作奏功時、始着手於暗殺行動、已成常套手段、

三、其政治之暗殺、則以政府要路者政界有力者爲目標、尤以對於、學黨員抗議、殺害警察首腦者爲主要目標、

四、最近在羅馬尼亞領土內逮捕之暗殺團員、悉係蘇聯內機關部員、審理結果、實蘇聯經彼輩之手、對於羅馬尼亞供給武器、棉花藥、手榴彈、秘密電信機、

五、蘇聯政府在奧底賽設立暗中活動於羅馬尼亞之暗殺員專門學校、

六、在貝莎拉維亞、有共產黨暗殺中央部、於準備武裝起事同時、計畫援助蘇聯軍侵入該領域、

七、最近策畫國內潛伏之黨員武裝化、斯一切暴動侵入占領計畫、乃以此等武裝部隊之參加爲基礎而作成者、茲列舉其隱謀之主要者、

一九二〇年、在基希諾夫國民劇場之舞臺下、爲破壞演技中建築物、按置爆炸物、未果、即被發現、此外黨員亦在公共建設物監獄兵營、放置爆炸裝置、

一九二一年十月、共產黨使乘客列車爆炸顚覆、

一九二二年十二月、奧底賽市共產黨暗殺委員會、在準備爆炸發電所兵營及鐵道車站中、發覺未遂而罷、

### 阿富汗

一九二九年春、一千名赤軍黨員、受史達林之秘密命令、化裝試行襲擊阿富汗、有佔領馬扎里西埃利市以下多數都邑之事件發生、據當時曾參加一[illegible]中之馬特維耶埃夫報告如此次襲擊、頗屬慘虐、當佔領馬扎里西埃利市之際、三千阿富汗人盡被殺戮、次在我等前進途上、所遇之地方人士、即時射殺、俾外方不知我等行動、於大風雪之中、逢阿富汗軍三千人、但彼等得生還者、當不足下人耳、殆進行至該巴克市時、接到史達林命令歸還之信息、然在此次遠征中被殺戮之阿富汗人、已達八千人之多矣、而共產黨員歸還之際、掠奪貯藏於馬扎里西埃利市之豐富毛皮以去、迄今猶不能忘、

### 波蘭

一九二三年十月十三日之夜、瓦爾案城砦內火藥庫、竟被爆炸、彼時遭難者數百餘人、幸係火藥庫一部爆炸、附近市街、亦未受害、結局、終未成功、

按此事件、乃第三國際代表兼黨中央委員會委員米黎克勳訪問瓦爾案後即行發生之事件也、自歐森林斯基大使以下、大使館軍事牒報部長羅哥諸夫斯基、大使館參事官貝賽德夫斯基等、蘇聯駐波蘭外交官直接參加之下、實行計畫、其目的即以激化在波蘭革命鬪爭及殺害維爾斯德斯基元帥者也、

### 保加利亞

保加利亞亦係遭赤色暗殺災難甚鉅的國家之一、該國共產黨、在與蘇聯緊密連絡指導之下、經馬喀德尼亞革命團、策畫殘忍暗殺行爲、及政治的陰謀、數年前、敢行炸燬費亞市大寺院殊予世界以多大衝動、當爲大衆所盡曉、然此事件內情、事實上乃維也納蘇聯外交團正員耶羅史拉夫斯基及埃利夫斯基兩人、爲暗中主謀者焉、（未完）

# 美洲和平會議開幕

## 羅披瀝建設和平另天地

## 締結互惠通商條約爲要

【不宜諾斯艾里斯一日電】美洲和平會議、一日午後六時、假阿根廷國會議事堂下院、於美洲廿一共和國代表百七十五名出席之下、堂皇開會、羅大總統於滿場拍掌中登壇、披瀝在西半球建設政治的經濟的和平之別一天地之抱負、略談如左、

諸位!!新世界共和國家族、對抗在舊世界日見增加之戰爭危機、爲在西半球實現經濟的團結與政治的和平、互相提携而協議、且希望締結協定、同時抱有領土的野心敢於好戰之諸外國、對美洲敢行侵略行爲之場合、爲擁護互相安全與利益、相互協議、而非斷然闡明抗爭不可、在現下國際情勢、爲在西半球樹立和平、美洲各國政府、締結互惠通商條約、最爲緊急、各國代表、非以分配戰利品及分割外國領土爲目的、以締結同盟而來聚集會議、從而將來爲阻止在美洲、戰爭之最善手段、圖謀强化立憲民主政治、次之、希望關於打開通商障碍、有所協議、會議使命、盡一切之合理的手段、以阻止將來美洲諸國間勃發戰爭、第二、完成和平機構、阻止戰爭之誘因狀態云云、

### 美總統羅斯福抵阿根廷京城

【不宜諾斯艾里斯三十日電】羅大總統之乘艦契斯塔奈玻里士號、今晚二時抵本埠碼頭、於浮士德大總統歡迎之下登岸、兩大總統乘無蓬汽車、過華麗的大街、五十餘萬市民、夾道歡呼、羅氏一一答禮、入美國大使館宿邸、於斯是美洲和平會議、定於一日夜六時、在阿根廷國會議事堂、美洲二十一國代表出席之下開會、羅大總統豫定在開會致辭時、闡明以確保大總統選舉戰合衆國國民全支持爲背景、立西半球和平大憲章之意、繼則浮士德大總統、代表主辦國演說、漸入於議事、據觀專對和平政策大綱、進行協議、各國代表、乃藉今次會議爲機會、超然於歐洲及東亞國際紛爭、期待確立西半球和平特別天地、在美洲各國政府保障之下、由行使美洲各國共通目標之新協約案、取門羅主義諸原則之擴充强化方針、（漫畫爲羅斯福）

# 對意承認我國

## 謝駐日大使談話

【東京二日電】對意大利政府在事實上已承認滿洲國之消息、駐日大使謝介石、喜形於色而談云、意大利政府、於今年一月會通告本大使、希在奉天新設領事館、因手續上有不完備之處、遂行拒絕、又意大利大使、奉本國十一月廿一日之訓令、以公文正式通告本大使、希在奉天新設總領事館、本大使遂立即報告本國政府、於一日已蒙認可、本大使在該日下午五時、已對阿大使以公函通告、於是滿洲國在事實上已經意大利政府承認、凡新國家在建設同時、均希望列國爭先承認、惟滿洲國如能在實質上爲堅實之國家而發達時、至於列國是否承認、不關緊要、加入國聯之各國、因被國聯之不承認滿洲國決議所拘束、不能承認刻正步步有健全發達之滿洲國者、似甚覺爲難、今後甚望如德同意同樣、締訂協定、或新設領事館、在實質上承認滿洲國、又意大利總領事館認可與最近將公表之日意間新協定、與此事日期甚接近、世人往往將兩者爲關聯一起、然此乃另外關係也云云、（寫眞爲謝大使）

○ ○ ○

# 陸相闡明軍部見解

## 各方面頗爲注目

【東京二日電】在二日議院制度調查會懇談會席上、將由寺內陸相說明之內容、現在各方頗爲注意、然關於軍人之干涉政治事項、大體以如左趣旨、簡單表示原則之模樣、

一、對於刷新議會制度之陸軍態度、已於十一月六日、在閣議完全闡明、如縮小議會權限、否認政黨等等事項、實未曾考慮、然如謀刷新議會、則應對現行之選舉法議員法、再加檢討、如有改變之必要、則應行合理的改革爲要、同時確信對制度運用上有幾處應改正之點、

一、鑑於現下緊迫之國際情勢、不分軍部、政黨官僚、擧國一致向庶政一新邁進、俾謀國運之昌隆、望政黨立腳於國家的見地、發揮自肅自戒之本領、

【又電】該懇談會、自二日午前十時、在首相官邸擧行、寺內陸相朗讀陸軍對議會刷新之見解、對此、齋藤、濱田致質問陸相懇切致答辯、正午出席首相主辦之午餐會、

議會制度懇談會

# 第四次五相會議

## 討論具體策

【東京二日電】關於改革議會制度以及改革地方制度之第四次五相會議、一日午後一時半起、假內相官邸開會、繼承前次、討論具体案、結果遂意見一致、決定如左、

一、考慮全國各地方之經濟產業教育地勢交通以及其他特殊事情、將府縣各分幾種特別行政區、有必要時、則創設州或廳等行政特別區域或關於府縣與自治團体之關係、應行愼重研究、又爲其第一工作、先研究東北地方特別制度、

一、關於東京都會制特別區以及其他各大都市特別行政制度、將行研究、如得成案則即時在議會提議具体方案、

馬德里尚未全失守

# 美建造主力艦二隻

## 以備無條約時代

【華盛頓一日電】美國海軍爲對付無條約時代、決定建造三萬五千噸主力艦二隻、俟羅大總統歸國、要請基於由議會給予之權限、而命建造主力艦二隻中之一隻、衆料恐於來年初着手建造、

# 德人參加西亂

## 叛軍擊沈蘇輪

【倫敦一日電】據駐西英公使公電、德人五千、在西國登岸、受革命軍統制、英政府當局對此、略談如左、外國人爲義勇軍而參加者非爲違反不干涉協約、然該德人武裝登岸、或爲正規軍時、則爲侵犯不干涉協約、不勝遺憾云云、

【巴黎卅日電】傳謂西革命軍炸擊機數架、三十日正午、對在哥爾達恨亞港卸貨之蘇輪四隻、加以炸擊沈沒、

# 蔣派下級將校

## 使潛入滿洲國

【上海一日電】據可靠情報、蔣介石自去年以來、選拔舊東北軍各師下級將校百餘名、收容於南京軍官學校內政治訓練班、施以對付抗日反滿工作爲目的之教育、擬派遣滿洲國、從事工作、最近日華交涉停頓、又見綏遠問題之發生、十月末、招集該學生、在洛陽舉行形式上之卒業式、十一月上旬、使之秘密潛入滿洲國、

# 華暗殺王

## 王亞焦被暗殺

【廣東二日電】爲暗殺多數日本人、及其他汪兆銘唐有壬等親日要人暗殺之黑幕、經警察當局嚴密偵探所在中之暗殺結社頭目、稱爲暗殺王之王亞焦、於上月二十一日、在廣西省梧州、不知被何者已暗殺、當時王在梧州寓居、身受五槍、當時斃命、現梧州公安局、正嚴探與王同居一婦人之行踪、

# 紅錫包

始終滿意

為消閒解悶之妙品

永泰和烟草股份有限公司總經消

CI-336

# 加當

立能解除

各種痛疼
身體疲乏
精神衰頹

如遇上列各種情形請速服加當一片十五分鐘後痛疼立止精神振作舒適爽快

# 加當

立止痛疼　振作精神

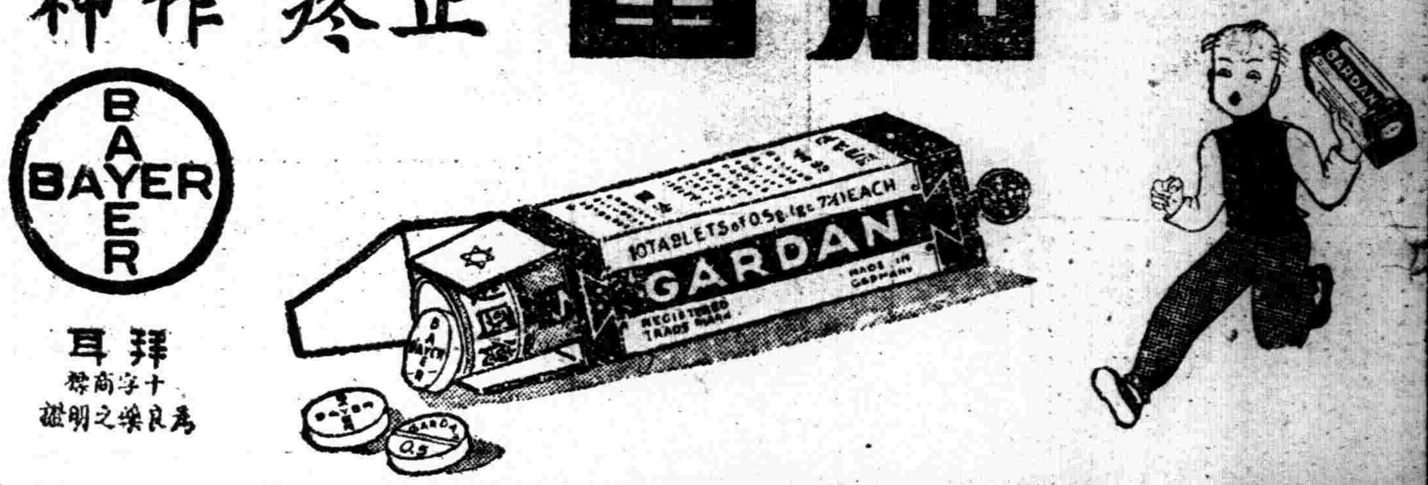


# APETIN

# 阿稗精 藥片

健胃理腸　消化滋養

主治

食慾不振　消化不良　疲乏
營養失調　發育不良　虛弱
腸加答兒　乳兒線便　便秘

武田長兵衛商店股份有限公司

總行　日本大阪東區道修町
奉天出張所奉天春日町十三番地

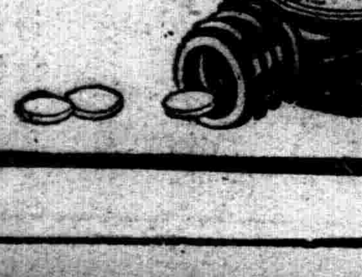

85—1528(0)

# 新マツダランプ

## 天威牌

(二重螺旋纖條)

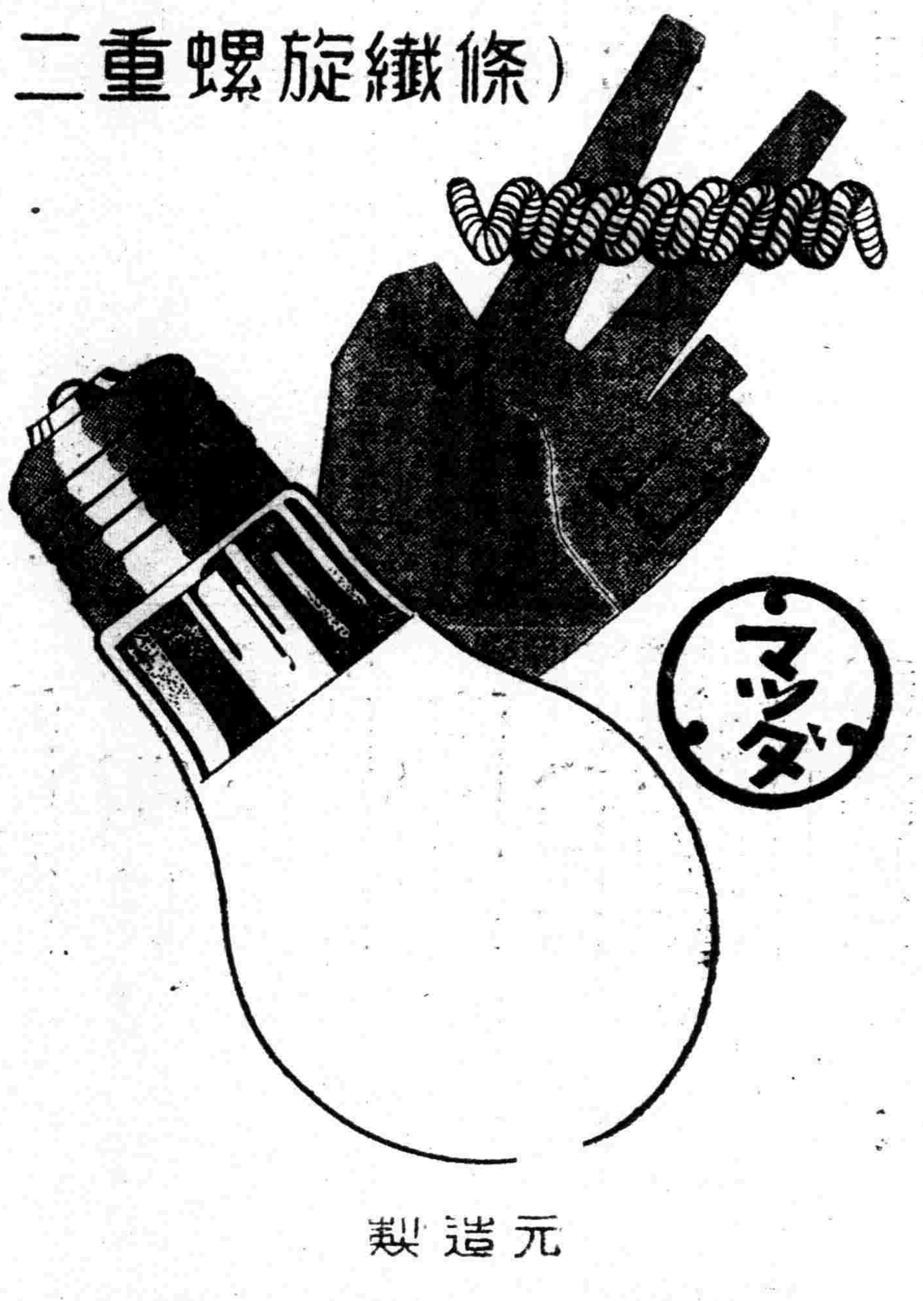


最新型天威牌電泡

二層捲線的電泡心
同量電力增光二成

製造元

東京電氣株式會社

在滿出張所

濱爾哈●京新●天奉●連大

# 小孩孱弱如何處理

對於發育不良之小孩通帶均主多喂滋補食品但此鮮克有濟因爲食品不論如何滋補倘使小孩消化衰弱食之亦徒增臟腑之累有何裨益於其身體是故欲求增進孱弱小孩之健康須先調整其消化嬰孩自己藥片正因其能調整小兒消化故有許多孱弱孩子服之而得壯强康樂周君達生公子之例卽其明證之一也

周君係湖南長沙墨香鬱碑帖號經理其來書云『小兒因消化不良身體甚爲羸弱深以爲慮幸有知友周君勸投嬰孩自己藥片服完數劑消化良佳至今康健活潑發育良好曷勝感謝』

嬰孩自己藥片爲性和味美之兒科專藥統治嬰孩食積便秘發熱腹痛腹脹泄瀉嘔吐傷風及出牙各症如尊處無從購買可逕向上海江西路四五一號韋廉士醫生藥局購買每瓶大瓶七角六瓶三元五角郵力不取一切信件可由奉天和記洋行轉上海韋廉士醫生藥局

上述之治療係由服用嬰孩自己藥片

此係眞正嬰孩自己藥片之裝潢

BABY'S OWN TABLETS 嬰孩自己

注意　屢登勿購影射僞品

# 意設在奉總領館案 外部覆函承認
## 係我外交史上可大書特書者

【新京專電】政府、對意大利政府之在奉天開設總領事館、已于一日令駐日謝介石大使、向駐日意大利大使阿烏里齊氏、正式爲承認之回答、同日午後六時、發表如左、

駐日意國大使阿烏里齊氏、對我駐日大使謝介石、十一月二十日、以公文申請關於意國總領事館、欲在奉天開設、爲得我帝國政府之承認、依意國政之訓令、依賴其斡旋之旨、故滿洲帝國政府、決承認意國總領事館之在奉天開設、將此旨於十二月一日、使謝大使向阿烏里齊大使、作以正式回答、

【又訊】隨同日意協定締結、意大利決定在奉天開設總領事館、託駐日意大利大使阿烏里齊氏向駐日滿洲國大使謝介石申請斡旋、而我外交部、一日爲正式承認之回答、兩國國交、於是益加親密之度、我國建國以來、除日本外、率先列國、開設領事館者以意大利爲嚆矢、此次、奉天總領事館之開設、爲事實上承認我國爲我外交史上可特筆之事實、至奉天總領事館之開設時期、現未決定」

# 防火宣傳 週間明日開始

瀋陽警察廳、因鑑於市內之關於防火宣傳事項、雖由各區警察所努力施行、但於康德二年間發生之火災數、較之康德元年似爲增加、此亦不外隨都市之發展、戶口之增加、產業發達而增者也、查其原因、殆無天災或放火等、其大多數則爲失火、其因多由於個人之不注意所生、以致年年將貴重之生命、莫大之財產、化爲烏有、此項損害、實爲國家及社會之一大損失、今因時屆火災發生之期、爲期宣傳之普及、決由警廳舉行宣傳週間、以期擴大宣傳、喚起市民之注意、其防火週間之行事計劃如下、

一、月日、自十二月四日至十日

二、宣傳要綱、

一、無線電放送 關於防火宣傳 保安科長

二、講話 關於防火豫防 依賴市內各學校

三、映畫及標示宣傳 映演簡單之防火宣傳板或配列

命令管下電影院及劇場施行適當之宣傳

四、火災豫防之注意傳單配布別紙形樣式單八五、〇〇〇枚 各警察署以各戶一枚之平均配布之

五、消防自動車宣傳 消防車擬裝市內巡行散布宣傳單 消防署

六、一齊檢查 各戶火燭之管理對各處檢查 各警察署

三、本廳行事、

一、無線電放送

二、於各學校講話之件

三、映演宣傳之件

四、繪畫注意傳單準備之件

四、各警察署行事

一、各戶火燭管理個所設備檢查報告及努力喚起警火心

二、火災豫防注意書之配布

五、消防署行事

三、消防車擬裝市內巡行散布宣傳單

## 兩年來火災損害

情形比較

▲康德元年火災件數一三九件、損害額二八一、三八〇四、燒死者一四名、負傷者十名、

▲康德二年度一八三件、損害額爲四二五、一一九四、死者一〇人、傷者七名、以上二年之比較、雖二年度之死者、減少四名、負傷者三名、但其發生件數、則增加四四件、於損害額則有一四三、七三九四之增加云」

## 法院旁聽錄

# 教育中之罪人 汚十三歲女生(上)

天地之大、獸形何多、色情狂等之風流罪過、不斷發現、但於教育界、尙屬罕覯、今有教員誘姦十三歲女學生、可謂衣冠禽獸者矣、耿家聲者、法庫縣人也、年三十歲、師範畢業、事變後、充任本縣兩級小學校教員、有女生吳世香、時年十三、弱小含苞、耿家聲見之獸慾衝動、千方百計、引誘成姦、未幾、珠胎暗結、耿自知難掩、設計將吳世香誘至洮南縣悅來棧、匿居將胎墜落、嗣經吳世香之父偵知往找、竟于本年舊曆前三月初一日報警、將該師生一併抓獲、解回法庫縣司法公署、偵訊結果、將該教員耿家聲、減處和姦未滿十六歲之處女、以強姦罪論、徒刑七年、墜胎罪徒刑三月、依法合併執行徒刑七年二月、該教員不服、上訴奉天高等法院、經審判長王寶群、于本月一日、開庭審理、查耿家聲身高不滿四尺、光頭、上身穿毛月市布大衫、青市布棉馬褂、青市布棉褲、脚穿舊禮服呢棉鞋、鞋前尖、每支拿有青皮子一塊、濃眉大目、面色青黃浮腫、足帶鐵鐐、由庭丁陳永順、引至第四法庭、向審判長行三鞠躬禮、垂手站立、似極文明一教員也、玆將筆錄記下、

問(耿家聲)多大歲數、
答、三十歲、
問、那縣人氏、
答、法庫縣人、
問、住什麼地方、
答、住五台子、
問、家有什麼人、
答、有父母妻子、
問、有什麼產業、
答、三間房子一日地、
問、你是作什麼的呀、
答、當教員哪、
問、念幾年書、
答、十一年、
問、你是那學校畢業、
答、縣立師範學校畢業、
問、你在什麼學校、當教員
答、在法庫縣兩級小學校、
問、因你犯強姦罪、經法庫縣司法公署、判你徒刑七年、墜胎罪徒刑三月、合併執行徒刑七年二月、你不服上訴本院嗎、
答、是、
問、你將理由說說吧、
答、吳世香、幷沒跟我念過書啊、

# 爲來春都市建設便 勘查市縣境界
## 省市縣警聯合工作中

奉天省市當局、爲期大奉天都市計劃之早日成功、同時預定於來年春季、從事都市之建設、特呈請中央核准中之大都市境界問題、迄未實施勘查劃定、玆者爲便於計劃計、特於二日起、由省公署市公署及瀋陽警察廳、並瀋陽縣公署等關係各方面、派遣代表之下、着手於市縣界綫之劃定、預定此次勘查期爲一個月間、於勘查劃定後、即行開始地形之測量、以便於來春計劃建設、至其都市之境界、則仍爲東迄東陵、北至北陵、南至渾河、西方迄於鐵西撫軍屯等地帶云」

# 發給婚書規則 明春實施

【新京電】政府決定以民政家政財政各部合同部令、制定發給婚書、自一月一日起實施、該規則如次、

第一條 欲發給婚書、須向特別市長市長市政管理所長、縣長旗長呈請、

第二條、前條之婚書用紙、由特別市、市、鄉、縣、旗按每枚售價一圓、

第三條、關於發給婚書、每枚徵收佣費四角、前項佣費、須以印花(双喜四角)相代、

# 對爲國宣勞之友邦軍人 特旨叙勳

【新京專訊】皇帝陛下、對於盡瘁建國之大角海軍大將外五〇三名、及谷陸軍少將外一八名、並民政部財政部軍政部職員死亡者計四六名、以康德元年五月九日之日期、頒賜叙勳聖旨、其中蒙叙勳勳一位以上者如左、

海軍大臣 大角岑生
叙勳一位賜龍光大綬章、
海軍大將 中村良三
同 男爵 安保清種
同 谷口尙眞
海軍大將 末次信正
同 野村吉三郎
海軍中將 松山茂
同 長谷川清
同 左近司政三
同 高橋三吉
同 藤田尙德
同 杉政人
海軍主計中將 加藤亮一
叙勳一位、賜景雲章、

轉滙儲金口座番號抽籤情形(一日午後五時在康德會舘)

## 東邊勦匪從軍記

# 張科長匪投誠經過 並搜勦王鳳閣匪情形

本報特派記者 賈榮山

### 匪首張科長投誠經過

該匪爲王鳳閣匪之游擊連長、亦爲唐逆聚五之餘黨、現年三十一歲、爲近年來東邊道內有名之匪首、擁有匪徒達六七十名、槍械完整、專以擾亂地方之治安及搶劫良民財爲目的、本年自秋季大討伐開始以來、第二旅主力、即傾注於該匪、奈該匪熟悉山道、此竄彼竄、迄未弋獲、中間雖有接觸、且均被其脫出、於是該旅聯絡其他討伐隊、實施圍勦、並以覆滅其山寨斷絕其食糧爲宗旨、所有部隊、舉行搜勦、凡東邊最高之山峯、一一卷均歷遍、於十月二十日、在通化二區大蚊子溝地方、該旅曾遇該匪、當即包圍進勦、該匪覩狀不佳、並因與王鳳閣匪發生意見、當即提出投誠之志願書、於官方派員商洽中該匪竟乘隙脫走、二十七日、官方接得情報、據稱該匪已逃於大西岔地方潛伏、及討伐隊趕到後、該匪乃得紅匪第六團之應援、遂即逃赴桓仁縣境、討伐隊到着後、當將其山寨搜獲、舉火燬滅、以絕其根據地、一方施行密偵、搜索匪踪、得悉其又復竄伏於輯安縣內之頭道崴子地方、於是討伐隊等受奥島教官之指揮、於十一月十八日拂曉、開始追勦、奈匪已聞風復逃於橫路村、旋又向台上方面移動、接得確實情報後、當即聯合輯安軍及輯安地區之主力、分別派遣、張布警網、在老嶺地方配置二旅步一團之力、在大蚊子溝及六道溝地帶、則配置二團步隊、橫路則爲二團之主力、由奥島教官親自指揮、進行搜索、當日午後七時至台上、旋又由台上進至橫路、經過果松川施行搜索時、各方援隊、均已到着、匪方時已竄抵三道陽岔、更擬向南方地帶逃竄之準備、於是命令四週之討伐隊、即以封鎖、復飭二旅之兩個連、向太平溝警備圈內進擊、匪方見官方警備嚴密、遂向小荒溝逃竄、時距離較近之台上步二連、乃由警戒而前進、縮小警備網、此次包圍搜勦之部隊、爲數共達十二個連、警網密布、疎而不漏、匪等處於四面楚歌中、無異袋中之鼠、惶恐萬分間、乃向台上駐在之憲兵隊表示投誠、一方官側爲免發生激烈之戰鬥計、亦勸誘其棄邪歸正、強迫其無條件歸順、憲兵張中士、在小荒溝村遂與張匪相晤、復得輯安台上警察署長之一再往返商洽、匪方已完全一致表示樂受國軍之差遣、時奥島教官亦孤身突入匪穴監視中、當即將匪部武裝解除、張匪之家族部下、合計六十二名、完全運赴台上憲兵隊、於翌二十二日晨、經由奥島教官押解、遂將張匪送赴通化討伐指導部、至其部下六十二名、內中女子六名、小孩三名、均皆暫行羈押於台上憲兵隊、聽候處置、現第一旅於解決該匪後、已於二十六日開始賡續以王匪之尚團長及魏營長等匪幫爲目標、進行搜索討伐中、張匪此次之投誠、雖由於官方之包圍、但該匪於事前亦具有歸順之誠意、當時繳得之武器數目、計爲步槍四十支、子彈二三七三粒、小槍二十一支、子彈五十五粒、他爲匪衆之服裝、整齊異常、且紀律亦屬良好云、

### 王鳳閣匪搜勦經過

王鳳閣匪、自竄擾東邊道以來迄今已達二載、其部下雖號稱達數百餘名、但均係由多數之小股而集成、最近對其行動、已乏相當蹤跡、據觀似乎不出於頭道溝及橫路並八道溝等高地一帶、現第二旅已聯絡各方討伐隊、上緊兜勦中、凡所有目爲主要之地帶、均已派隊駐守、一方實施大搜索、諒此狡匪、終難脫出警網也、二旅對該匪衆、自十月五日以來、即從事搜索於奧頭溝裡、(輯安縣境)會與輯安張地區司令官聯合指揮、督飭一二兩旅、包圍搜索、於十日至二十一日間、所有討伐隊、均皆露營於山地、爲建國以來未有之大討伐、十一月初、曾在四道溝裡發現王匪之巢穴、與其部下約計三十餘名、發生激戰、迄於最近、則毫無匪蹤之可尋、但據輯安地區方面標得匪人有在老虎山地帶潛隱之情報、經金澤游擊隊前進攻勦、以第一旅配於鴨江沿岸、二旅則配於八道江地帶、於開始行動後、十日曾遇匪於八道溝西南一一七之高地、該幫係王匪之蕭副官、双方當即接觸、金澤部隊之酒井連長及蔣少士、即殉於是役、及二旅接報後、即由具島教官督隊前往應援、至八道溝時、該旅五團、亦在老虎山前進、於寒暖坡地方、遭遇王匪之部衆百餘名、遂即包圍、未及布置完備、匪即突出重圍逃竄、十五日拂曉、二旅部隊、向羊盤溝進擊、與匪遭遇、發生劇烈戰事、是役二旅排長申玉春中尉、腹部受貫通傷殞命、傷士兵六名、敎導傷士兵二名、匪方棄屍達三十餘具、鹵獲槍械十五支、其他物品、亦極衆多、自此該匪之行動、即行杳然、目下正上緊搜索中

# 國務院廳舍落成開廳兩式典 定五日盛大舉行

【新京專訊】國務院廳舍落成式並開廳式、定于五日舉行、次序如左、

▲落成式順序

諸員着席、(上午九時)一、降神、警蹕、(奏樂)二、獻饌、(此間奏樂)三、祝詞奏上、四、淸祓、五、玉串奏上、六、撤饌、(奏樂)七、昇神、警蹕、(奏樂)神官退場、

▲開廳式順序

諸員着席、(上午十時三十分)軍司令官着席一、開式二、式辭一、一、(國務總理大臣)三、工事概要報告(軍需品局長)四、祝辭、五、祝電朗讀、六、閉式、

(圖即國務院新廳舍)

## 葆省長晉京

新京國務院之新廳舍、現因全部工程、已經完竣、擬定本月五日、在新廳舍內舉行落成式典、奉天葆省長、爲參加該項式典計、於二日午後、由奉天搭乘亞細亞列車、首途前往、預定於式典終了後、即行旋奉云、

# 郵局特蓋紀念郵戳

爲躍進中滿洲心臟部之國務院新廳舍、業已輝煌落成、定於十二月五日、舉行竣工典禮、滿洲國郵政當局、爲紀念此盛儀、並祝賀國家歷史的發展、以新廳舍之偉容爲圖案、制定紀念郵戳由五日在左列各局一齊使用、以應公衆之捺印、再當日在頭道溝郵局設臨時辦公處、以免請求蓋印者之擁擠云

一、使用局名、

新京郵局、

新京頭道溝郵局、

新京頭道溝郵局國務院內臨時辦公處、

(圖即該紀念郵戳)

# 爲改善人民生活 將行全國的調查

【新京專訊】文教部鑑於國民生活之改善、爲國家施教上之急務、此次遂實行全國的調查左列事項、

關於國民生活改善之意見徵求事項、

一、應改善之範圍、一、鄉村一般民衆、二、城市居民、三、各機關會社、之新俸生活者、

二、應改善之事項、

一、關於日常生活者、(居住舉動飲食服裝工作衛生、收支嗜好等)

二 關於交際(宴會、送迎、餽贈、祝賀吊慰)

三關於時節禮俗、(元旦、除夕、元宵節、端午節中秋節等慶祝、消遣贈答等)

四婚喪葬祭之事項

五民衆信仰、

六其他特殊風俗習慣

# 瀋縣慰靈祭典 明日舉行

瀋陽縣公署、鑒於本年夏防期間、從事於治安工作之警隊、因公殉職、爲表示追悼以慰幽魂計、擬定本月四日午後一時許、在小河沿公衆體育場舉行隆重之殉職慰靈祭、爲期盛大舉行、已函知省市各機關團體派員參加云、

# 瀋縣定期授與建國紀念章

瀋陽縣公署、以本縣民間建國有功之大典紀念章、業經奉天省公署、轉頒訓縣、共計十六名、玆定本月十日午前十時在該署會議室、舉行授與式、以昭鄭重、已于昨通令各受章者、屆期來縣參加云、

# 郵政管理局長會議 今明兩日開會

【新京專訊】亘三四兩日、在滿日軍人會舘開郵政管理局長會議、日程如左、第一日、大臣訓示、諮示事項、指示事項、第二日、指令事項、協議事項、諮問事項、(一)問郵政事業合理的進展之方案、指示事項、(一)關於郵便法及郵便規則施行準備之件、(二)關於通信行政權委讓及調整之件、(三)關於電氣通信法令施行之件、(四)關於包含放送監督電氣監視備員補充之件、(以上電政科提出)(五)關於國內及滿日轉滙業務實施之件、(儲滙科提出)

協議事項、(一)關於電政監督方法等改善之件、(二)關於隨同二重放送、放送監視法改善之件、

# 日陸軍更動 關東軍參謀之份

【新京專電】依此次需要定期更動、關東軍司令部更動如次、花谷中佐、(第二課參謀)奧田磯谷中佐、(第一課參謀)均榮陞參謀本部、秋永中佐、(第三課參謀)榮陞野戰重砲第六聯隊、

# 省署檢查各縣財務

奉天省公署、現爲欲知省下各縣財務、及會計狀況、特派民政廳財務科張王兩屬官、與總務廳經理科屬官、于一日出發、先赴海龍、檢查該縣財務及會計事務、然後再赴其他各縣檢查云、

# 滿洲興業銀行法 今日公布

【新京專電】政府發表、滿洲興業銀行法、曾于廿五日經臨時國務會議可決、當于三日仰勅裁後公布、意在確立整備滿洲金融機關、以圖一般金融之圓滑、并期開供給各種產業開發上、必要資金之長期低利資金用途、聞設立委員會、當于今(三)日委任或委囑如次、

財政部大臣 孫其昌委任滿洲興業銀行設立委員長

財政部次長 星野直樹、財政部理財司長田中恭、國務院總務廳企劃科長松田令輔、委任滿洲興業銀行設立委員田中鐵三郎、加藤敬三郎、富田勇太郎、委囑滿洲興業銀行委員、

## 天氣豫報

三日 西風 晴曇

二日溫度 最高 二度三 最低 零下一〇度七

## 冠蓋往來

▲佐藤滿鐵理事、二日下午一時四十二分、乘亞細亞號快車由連抵奉、

▲葆奉天省長、二日下午一時四十七分、乘亞細亞號快車由奉赴京、

▲佐佐木軍政部最高顧問、同日同車、由奉返京、

▲石原大佐、同日同車、由奉赴京、

▲大村滿鐵副總裁、二日下午三時二十四分、乘鳩號快車、由連抵奉、

▲山內電電總裁、二日下午三時三十五分、經奉山線抵奉

## 雪後 幼稚園參觀
### 兒童玩雪◎趣味橫生

(陳美貞)

氣壓的高度。增添了地面上一件白衣—雪。凜冽的北風。使人們感到寒冷緊逼的可畏！然而在中心幼稚園之校場上。卻有幾個小朋友在那兒。有的雙手把着盆。用力地剷雪。有的就用手搓雪球玩。這種自由遊戲的動作。使你一見。馬上就會感到內心熱血的沸騰。冷氣在你面前，消失了。

時約九時許。教室的笛聲響了。鋼琴的鍵子發出它那和悅的音調。老師和小朋友隨着音弦做各種的動作——鳥飛。馬跑……。數分鐘後。琴聲一止。各人很迅速的拿椅子坐成一圓圈。老師和兒童之間的隨便談話便開始。

動機之捉着 安先生問『你們冷不冷？』『不冷』。『怎麼不冷？』『玩雪來着』。方才在院子裡玩雪的幾位小朋友很快的就這樣回答。『對拉！搓雪就不冷了。你們搓雪好玩嗎？』『做雪人』。『你們喜歡做雪人不？』『喜歡』。如此老師就捉住往後作業(或謂之工作遊戲)。唱歌。講故事。等活動之動機來。有了動機。就得決定目的。

決定目的 安先生就問『誰願意做雪人誰舉手』。兒童就都舉了手表示願意。並且口裏喊嚷着說『我願意』。這樣就決定做雪人。於是開始計劃(第一——)

人數之支配 安先生問『要幾個人做個雪人？』『三個』『六個』『八個』…等等的提議。最後由安先生領導作一次表決。結果決定六個人合做一個雪人。由安先生請葛增毓監數學生的人數共卅七位。又請謝大夫分組—每六人一組。但老師除外。安先生問『我和沈先生劉先生章先生也願意做雪。那把我們分不分進去？』『分進去。』於是又把先生們均勻的分到各組。共分六組。依次的坐着一組。站着一組。坐着一組……。(計劃第二——)

工作之支配 『現在有六組。有坐着的。有站着的。坐着的三組是堆雪的。站着的三組是剷雪的。剷雪的人剷好了雪給堆雪的人去做雪人去』。安先生這樣的支配說。於是又分三大組『一組剷的和一組堆的』。『你們記得嗎？』『記得了』。小朋友們都齊聲的這樣說。(計劃第三——)

工具之支配 『雪是怎樣的？』『白的』。『又黑又髒的要不要？』『不要』。『剷子是幹嘛的？』『剷雪的』。『怎樣剷？』『輕輕的』。『對拉剷輕輕的剷……剷子够不够？』『不够』。一位小朋友就去拿了剷子來。謝大夫數數共祇九把。『九把够嗎？』『不够』。『那怎麼辦？』『拿簸箕』。於是又請幾位小朋友去拿簸箕。尋找的結果祇有三個。簸箕拿來也不够『怎麼辦？』『拿盆子』。在外面還有盆拉！』這樣連盆都搜集好了。『剷子怎麼分配呢？』『請位小朋友數數每組應當有幾個。』小朋友分配之結果是一組一把。餘三把。『那三把應當給那一組。』『是給剷雪的是給堆雪的？』『堆雪的應當多』於是又分其餘三把給三組堆雪的。繼續的如此分配盆和簸箕。完後。安先生又問。『一會兒我們有堆雪的。有剷雪的『假如要有人站着……』『站着就冷。』『對。你們記得剷什麼樣子的雪？』『怎麼剷？』『輕輕的剷。』『現在各人把椅子放好到外面去……準要是鏟雪覺得疲倦了就可以給沒有鏟過雪的人去鏟……。』

工作之情況 小朋友們一擁的就跑到校院。有的拿着盆。有的拿着簸箕。有的拿着剷子很迅速很敏捷的做起工作來——除雪。堆雪人。裏面有葛增毓李小非也是這樣。小妹妹滑倒了也沒有哭。就自已爬起來又赶快的繼續工作。有小先生『馬清雲』帶領了更小的小朋友們東忙西跳的找白雪『多雪的地方』剷。可是也有兩個三個小朋友站着不動。有的甚至於哭了。『你怎麼了？』『冷』。『不』一會。一陣興奮之下忙着折樹枝……做一人的嘴有的叫着找紅紙做雪人的眼睛。有的還着找煤。三組的雪人做成功了。有兩組做的是毛三爺。頭上揷了三根樹枝以代毛三爺的三根頭髮。大家正在興的欣賞自己的成功時教室。的笛聲響了。大家不約而同向教室裏去。沈先生接手。大家也隨着接手。安先生跑步。大家也跟着跑步。數分鐘後。短短的律動停止了。(未完)

本欄徵稿 歡迎投稿 拒載抄襲文字

## 教員 應當怎樣自修

『家有半升糠。不當孩子王。』這句話充分的表現着。當教員是在一般人眼中認為是頂沒落的職業了。一種清高的尊嚴的社會事業為什麼會被人卑棄到這般地步呢？率直的說。是因為當教員沒有後望。沒有大利。在現社會盛行着的是崇拜黃金的思想。『當教員十年不富。一年不當就窮』。絕不能滿足發財的慾望。而且當教員日與孩童相處。無緣攀龍附鳳。也絕難達到升官的希圖。一種工作。眞個是既無目前實利。又無日後希望。那便底確乏味了。俗諺說。『行行出狀元』。教員行眞個沒有後望嗎？但是回轉頭來說。當教員雖不能發財。衣暖食飽是足够的。衣暖食飽已達到了生存的水平線。當教員雖不易升官。成功教育家是可能的。垂名歷史也是人生的最上歸宿。當教員怎樣會成功一個教育家呢？唯有努力進修。俗語說的好。『天不負苦心人』。祇要肯努力奮鬥。絕對有成功的希望。

教員工作的本身是不利於自修的。第一因為工作繁多。沒有時間自修。第二因為對手低幼。不能催動自修。教員工作的對象是兒童。兒童知能低弱。對於教員很容易感覺滿意。更因為教育上人為的權威作用。兒童又不能不表示欽仰的態度。因此。教員在兒童身上便時常收穫着虛偽的自滿。自滿乃是自修的最大硬敵。再說教員的工作每天連教授功課和事前準備事後整理一併計算。至少須要十數小時才能完結了責任工作。精力業已疲倦。自修的銳氣便隨減退。同時疲倦的自修也不會產生良好效率的。若是因為不滿於所業而謀別開途徑。那時的自修。必與現役工作無關。自修與工作分離。甚或衝突。則工作必成為苦工。自修也必成為苦讀了。強制性的苦工與苦讀。絕不能延續長久。也不會產生美滿效果。怎樣自修才能事半功倍呢？唯有實行順風駛船的進修方法。所謂順風駛船的自修是指趁着工作來自修。也就是統合研讀與工作的自修。自修於工作之中。則彼此間既可以相得益彰。時間上也不致於相互衝突。為工作而自修。自修的有勁。依自修以工作。工作的有效。有利於工作。又便於自修在現時與未來可說是利益雙收了。

曾有一位小學教員擔任地理一科。他採行了順風駛船的方法。便決定研究小學地理教學法。為了工作的準備。不斷的讀閱有關地理教學的書籍。因了書籍的讀閱。不斷的在工作上獲得新材料新方法。因於工作的需要。讀書成為致用的讀書。因於讀閱的需要。工作成為研究的工作。工作效率因研讀而增進。職責已盡。讀閱研究由工作而證驗。學識愈益眞實。可說是公私兩利。隨時又把讀閱心得和工作經歷記錄起來。三年的工夫成功了一本小學地理教學法之研究。因為有了著作。便不時受到社會的注意和獎譽。結果竟得了機會揷入中學師範當教員。有一個時期因於機會的驅使。在中學裡擔任公民教學。公民學與教育研究表面上似無直接關係。志在研究教育而被機會所驅使不得已當公民教員。這豈不是苦事？而仍舊採行順風駛船的方法。在公民學上發見了大部分。社會研究乃是教育研究的基礎。研究公民學成為研究教育的準備的時候。苦工便又變成有意義的工作了。三年的公民學研究竟造成了充實的教育學基礎。並且使教育研究。社會認識而轉入新的正確途徑。有一次他在一個鄉間研究師範裡担任教育科目。學生的教育程度很粗淺。用不着高深的講授。這時候本行的志願工作也會變淡然不起勁的工作了。他又採行了順風駛船的方法。選定一門教育史來編講義。因於編講義不能不參考圖書。因於參考圖書便不斷的有新收穫。粗淺的教讀。因此變成了促進自修的工作。半年的工夫。編成一本中國教育史大綱。這本講義隨後竟成了他進入大學教書的引線。一個月薪十數元的鄉村小學教員。因於採用了順風駛船的自修方法。使得自修有意義有興趣有效率。十數年的努力竟由小學教員進而任中學師範教員。進而任大學教員。打破了一向教員行的嚴格的資格限制。這充分的證實了當教員也有前途。堅決的說。祇要能自修於工作之中。準保有效。祇要能努力於有效的自修。準保有發展。俗語說的好。『祇有狀元的徒弟。沒有狀元的老師』。學問都是自修出來的。教育同志們。努力奮鬥吧！

## 化學實驗堂上

—文—

一開學就知道了。功課表上不是明明白白的寫着是一禮拜兩點鐘『化學實驗』麼？

懷着一顆期望着的心等着。等着。想起了不久的將來。自己會動手摸擦摸擦瓷杯。玩弄玩弄酒精燈什麼的心裡便癢癢的。幾乎是沒有發出失聲的微笑來。

依着化學教員的命令。每兩人分作一組。選定了實驗時的位次。記住自己的號碼。就只是等着『實驗』的到來了。

『實驗』終於是實現了。隨着上課的鐘聲。我們踏進了『實驗室』。按着自己的號碼。找定了位次以後。室內便驀然的沉靜了一刻。。

每組的案上。放着一個『燒瓶』和一盞『酒精燈』。那末沉默而肅靜的擺在那裡。好像對着這一羣新來的主人們發着幽默的輕薄的笑哩！

化學教員換上了他那潔白的服裝。好像治病的大夫似的。說着『今天我們開首要作的是前天講過的『洗瓶』。玻璃管壞了的時候可以到我這裡來換……好！我們就開始作吧』！於是『吱——啦』『吱——啦』的響起了划火柴的聲音。接着十多個酒精燈便都亮起來了！每組一根長的玻璃管子。都在三角銼的鋸拉之下。現出了一道線的痕記。用大姆指一掰。一下子就折斷了。這『截管』的工作就算告成。心裏彷彿有種莫名的歡喜似的。預備再作第二步的工作——『彎曲玻管吧』！

老C說了。『彎管』的工作歸我。他去鑽木塞的孔。好吧！拿起一根玻管來。依着牠適當的地方。記住了牠的需要的角度。便放在酒精燈上燒。等着牠的變化。不一會。果然。被燒的地方軟下來了。於是趁着牠的趨勢。徐徐的彎成了適當的度數。另一個也如法泡製。第二部的工作！——『彎曲玻管』又算『成功』了！

好像作了一件驚人的偉大的事業似的。不禁流露出一些得意的神情。回頭看一看別人。也都在燒的燒。彎的彎…那麼忙亂着。

這兩步總算『進行順利』了。再看這回作『尖口』怎樣吧？不是說燒軟了往兩頭拉嗎？對！咱就這麼來。啊？……怎麼不靈哪？

拉出來的兩個尖口。一個好像『壓葫蘆』。另一個卻像生着氣似的撅着嘴。得！索性再試牠一下子。好在還有一段『玻璃管』！

這回讓牠多燒一會吧？方才不是因為燒的時間太短的原故麼？

拉——得！這算沒成了。怎麼還是那麼彎留巴曲的哪？一下子擲在案子上。

原來別人也都沒弄好哪。尖口多半是作得有點『那個』。得！還是換條『玻管』另做吧！。

老C的『瓶塞』。據說。換了三個了。都是因為鑽孔的時候。連了『洞』。所以不成功。至於這最後的一個總算是『不負苦心』了！

化學先生的案子上。放了一大堆不成器的廢棄了的玻璃管子。零零亂亂的擺積着。——！那是我們初度實驗的成績啊！

終於有人先作成功了！這愈發激起自己的幾分急牽。雖然是沒有人催促心裡却着急的慌。

過了一會子——『看！咱們的也成了』！一個一個的都這麼自驕似的說着。

噹噹！兩點鐘過去了！收起了我們作好的『洗瓶』。

『我希望下堂還是作實驗弄弄玻璃管子倒很好玩呢』！小李在走出實驗室的時候。打哈哈似的說。

## 在教育上有價值的兒童玩具

我們從實際的生活經驗上來觀察。知道無論是成人或兒童。他們都有着一種愛好玩具的傾向。正如斯賓塞氏所說的話一樣。『生物有生活的餘力時。一定想從事於遊戲。而生戲的時候。一定要玩具。所以生物大概都愛好玩具的』。既然生物都是愛好玩具的。我們何不利用它來做一種教育兒童的工具呢？

普通一般的觀念。以為兒童教育的開始是在進小學以後。其實這句話是很不能使我們滿意的。我們認為兒童教育的開始。應當和兒童踏進世界的這一天同時開始。雖然在這時期。我們僅可以用一種直覺的玩具教育。但它的功效在教育的歷程上說起來。實在是很有相當幫助。

從兒童的心理上分析起來。玩具大概可以分為三大類。

(一)練習感覺的玩具。這裏面大概可以分為四種。一。練習觸覺的玩具。例如橡皮的人形或動物類。磁器的動物等。二。練習筋覺的玩具。例如球類。汽槍等。三。練習視覺的玩具例如風車。旗類。變色的陀螺等。四。練習聽覺的玩具。例如笛類。喇叭。鈴。鼓。口琴等。(二)養成智力的玩具。這裏面可以分為五種。一。養成好奇心之玩具。例如秘密盒魔術盒。重疊鷄蛋等。二。養成觀察力之玩具。例如木工器具。廚房器具。裁縫器具等。三。養成記憶力之玩具。例如六面體圖。配合入形配合文字等。四。養成想像力之玩具。例如積木剩繡玩具編物細工等。五。養成推理力之玩具。例如竹蜻蜓及應用理化之諸玩具。(三)涵養情意之玩具。可以分為六種。一。涵養同情心之玩具。例如洋囝。及各種動物的形體。二。涵養美感之玩具。例如畫片。風琴。口琴等音響與繪畫等玩具。三。涵養宗教心之玩具。例如神像。崇薦像。偉人像等。四。涵養注意力之玩具。例如投環。汽槍等五。涵養克己力之玩具。例如智慧圈等。六。涵養進取力之玩具。例如軍隊等。上面所講到的玩具分類。雖然很有些勉強。但是大約可以使我們明白一些玩具在兒童教育上的價值了。接着我們就要討論到玩具和年齡的一個問題了。

自然。玩具教育的最好時期。是從半歲到十二歲。在這時期內把玩具給兒童。不僅投其所好。並且確能影響於兒童的生活。話雖這樣說。但是所要注意的不僅單是供給玩具。而要在教育上加以多多的留心。有些玩具。男小孩子。是歡喜的。有些卻單是為女孩子着想的。他如因適年齡而供給適當玩具。做家長的也應該十分留意。

我們熱誠的希望着每個家長和教師。能够對於這個問題加以深切的研究。

## 民國大學 開迎新大會

(北平訊)本市民國大學自本年度改組後。學校當軸除另聘各系主任。整飭各系課程而外。其他院務無論鉅細。均有顯著進步。全校學生。亦生氣勃一洗蓬。以往消沉漫散之習。本週內即將舉行臨時考試。由教務長督促嚴格施行。凡要挾教授預給題目。或限定範圍情事。決不令再見於民大。已於紀念週鄭重宣佈。又該院並為增進學生健康。免除患病學生診療上種種困難起見。已與衛生局第二衛生區訂立合同。每星期派醫士護士到校。擔負一切衛生事務。校方並擬設一完善病室。便於處理。

又該校因本年度原任教授。頗多改聘。且考取新生。亦達一百五十餘名之多。為謀師生及新舊同學融洽計。特定於本月七日(星期六)下午一時。在該校禮堂開迎新大會。已函請公安局查照備案。所用經費。由院方資給三十元。其餘概由教授及學生捐助。日來籌備甚形忙碌。該校男女生各項能手。因無顯露頭角機會向被埋沒。此次盛會。定能一展所長熱鬧情形。當在意料之中。惟校外人不得參加云。

## 閒話大學生

(孤影)

據說。在我們這個老大的中國裡。一萬人之中。才有一個大學生。為了這種緣故。所以社會上的人們。對於一個受高等教育的青年。總是看做一個『天之驕子』。而在大學生的本身呢。差不多每個人也都是『抱負不凡』的有些『了不起的派頭兒。現在我願意把大學生們的普遍情形。分成幾派。詳細的介紹出來。這或者也為讀者所歡迎吧？

一。苦幹派

這一派的學生。多數是來自農村。隨着農村經濟的日趨沒落。他們的生活也就一天比一天的跟着艱難。他們整個的時光。差不多完全消磨在圖書館裡。一天到晚老和書本子拚命。娛樂場所裏不會有他們的踪跡。各種團體裡也很少看到他們去參加。他們既沒有『出風頭』的觀念。更沒有所謂『講戀愛』的野心。因為環境使得他們不能生這些妄想。一切的一切都只好等到大學畢業後再說。此外他們畢業後就需要有事做。所以在學校裡便不能不竭力充實自己謀生的本領。』士志於道。而恥惡衣惡食者。未足與議也。可以為這派學生的最好寫照。別看他們穿得不如人。吃得欠講究。可是論到肚子裡面的眞玩藝。雖然不見得個個都能勝人一籌。可是總是在水平線以上的居大多數。在學校裡似乎不大為同學所注意。可是一走到社會上。差不多都能站得很穩。尤其是一些半工半讀的人們。除念書以外。更不能不另外想一些生財之道。因此鎮日價忙個不了。你從他們那灰白的面孔和十分儉樸的衣食裡。就知道他們是如何的在受着『窮神』的氣！一言一蔽之。這一派的學生。是精神求出路的！

二。著作派

這一派的學生。要算學校中的最優秀者。他們既不像『苦幹派』那般的經濟困難。得消耗很多的時間於課外工作。更不像一些纨袴子弟們。把大好的時光消磨在娛樂上面。他們得在安靜的生活中去從事於『開顱』工作。他們的作品。不大輕易發表。可是一發表出來。便是『一鳴驚人』！遇有某一個問題的時候。便拚命的去搜參考書。圖書館的桌子上時常擺着他們成千帶萬『卡片』。這派人都想着在帶上方帽子以後。能够有一部可以自豪的著作問世。他們對團體的事情也可以參加。不過總是不願意擔任職務。對於教授的好壞。他們最關心。同時較低能的教授。也最怕他們。因為他們都是些『打破砂鍋紋(問)到底』的！

三。鬼混派

這一派的學生。以纨袴子弟居多。他們家庭可以豐裕的來供給。一年花個千二八百的並不算什麼。所以他們大多數都是揮金如土。養成一種驕奢淫佚的壞習慣。外務既多自然對於書本子很少發生關係。他們一天到晚。可以『醉生夢死』四字來包括。國家或者學校裡出了什麼事情。滿可以不問。可是某一個出名的電影片子。或者某一個名角的舊劇。沒有得機會去看。便認為莫大的憾事！他們覺得大學招牌一掛起。一切的問題都可以迎刃而解。不必再進一步的去求深造了。這一派的人們大多數都有較好的靠山。畢業後出路不大成問題。或者是上大學便是為了混資格。以便能够替家中撑門戶。他們花錢雖多。可是衣履方面並不見得多麼華麗。陳設方面也不見得多麼講究。書籍更不見得比旁人買的多。他們除盡量的滿足口腹之慾外。便把金錢浪費到『百害而無一利』的玩樂裡。如果入的是一個成績較著辦理緊嚴的大學。他們還不得不勉強的應付。假設上的是一個『野鷄大學』。也或者有一年三百六十五天不和書本子發生關係的可能！和他們來往的人物。泰半都是些志同道合的酒肉朋友。因為較用功的同學全不敢接近他們而他們也不會和那些人談在一起的。

四。摩登派

這一派學生可以說是學府中羅曼史的創造者。他們大多數長得較漂亮。手腕較靈活。談起話來不離英文字。一舉一動全都能够合乎『尖頭曼』的身分。自然在衣服方面更要能够追得上時代。頭髮光光的。皮鞋亮亮的。張口是密司。閉口也是密司。他們好像離了密司便不能够說話似的他們對於追逐密司的方法好像比其他的同學高明一些。每一個人起碼都要有一個對象。這些人雖然不見得多麼用功。可是也不像『鬼混派』那般的死氣沉沉。無所事事。因為他們知道要打算得到愛人的垂青。學問也是不失為一個重要條件的。

五。風頭派

這一派學生大多數富於作事的能力。並且具有野心勃勃的領袖慾。一遇到學校有什麼事情。他們便開始積極的活躍起來。以便自己在『委員』或『幹事』的名單中佔有一個。這些人的特長。是口齒伶俐。善於拉『二』。學問雖然不見得多麼優良。可是做起事情來。都能够對付一氣斷非『埋頭書案』者流所可比擬。他們在學校當局的眼光中都是一些可怕的危險份子！

大學生的情形。自然是複雜得很。斷非這幾派所能包括的。不過也可以由這篇短短的文章裡。知道他們的大概了。


## 奉天省立奉天第二女子初級中學校招生廣告

(原名奉天省立奉天女子職業學校)

一、學級及學額 三級共一百五十名

一、修業年限及資格 修業三個年入學資格高級小學卒業者年齡以十三歲以上十六歲以下者為合格

一、報名日期 自十二月四日起至十二月二十四日止

一、報名手續 報名者須交(一)試驗費一元(取錄與否概不發還)(二)入學願書並履歷書(三)成績證明書(四)四寸半身像片一張背面註明姓名齡及籍貫

一、試驗日期及科目 十二月二十七日午前八時三十分點名自午前九時至九時五十分算術自午前十時至十時五十分日語自午前十一時至十二時三十分國文二十八日午前九時學科合格者發表午前十時口試檢驗體格二十九日入學許可者發表

一、入學費用 學費六元校友會費三元講義費一元旅行儲金二元實習費一元五角寄宿生另交膳費二十五元雜費四元

一、函索簡章 須附郵票一分即寄

一、校址 奉天市大南關大什字街西本校

附記 本校原名奉天省立奉天女子職業學校茲定於明年上期改為奉天省立奉天第二女子初級中學校所有改組後之辦理及課程完全與女子初中相同而關於家事縫紉刺繡等之實習室及機器尤屬完備近復添設完美之烹飪實習室對於女子教育上更含有重要價值特此聲明以便週知

本校課程標準列後

修身、經學、國文、日語、英文、數學、珠算、歷史、地理、理科、音樂、圖畫、體育、家事、裁縫、手藝、



## 請快購讀

長谷川春雄先生校閱 李仲剛先生編輯 青島東文書院發行

講解詳盡學例顯明決無直譯抄襲之弊專為已學未學者而作的

一目瞭然 無師自通 **現代日語文法淺說！**

全書三百八十餘頁裝訂一巨冊僅售日金一元六角外埠郵費八分存書無幾購者從速！

總代售處 善鄰社 大連市若榮町一四三番地 電話三二五六五番 振替大連四二九二番

分銷處 各地大阪屋號書店



諸君如欲買新式流行華美物品請

駕臨 七福屋百貨店



## 新編應用 工藝品製造法

再版預約

定價壹圓伍角 預約只收六角

◎謀職業技術者之好消息！

本書內容詳載應用工藝品之製法舉凡三百六十餘種為新時代家庭常識之南針職業技術之祕笈出版以來定購者極為踴躍現初版業已售罄再版廉價預約以示工藝常識之普及凡留心實業欲知化學工藝趣味者不可不人手一編所費無幾獲益良多機會難得幸勿錯過

▲預約期限自本年十一月一日起至十二月底止准於十二月二十五日提前出書

外埠函購每部郵費壹角合購五部以上不收郵費

目錄摘要

文具品類 墨水 墨汁 印泥 膠水 漿糊 炭畫粉等四十餘種

化粧品類 美顏水 雪花膏 生髮油 花露水 牙粉等七十餘種

醫藥品類 頭痛藥 眼藥水 凍瘡藥 膏 牙痛藥水等七十餘種

應用品類 肥皂 洋漆 鞋油 漂白粉 各種顏料等一百餘種

飲食品類 汽水 糖菓 餅乾 罐頭 醬油 精鹽等五十餘種

新穎品類 稻草製棉 人造象牙 夜光漆 滅火藥水等三十餘種

(印有詳細目錄函索即寄)

預約處 奉天商埠南二經路路西 美術工藝社

◁預約券▷

姓名 孫幹堂

住址 清原東順興

茲照特價預定 貴社出版之新編應用工藝品製造法一部計國幣○圓六角今隨函如數寄上新刊書時即按上列地址交郵局寄下為荷此致 美術工藝社查收 速郵共計七角

# 世界珍聞及其他

## 法作家格郎劵第 絕食三十五日 最近稱失去鉅鈔十萬元

上海通信、法作家格郎劵第、因有僞造護照嫌疑、僞法領署監禁於蒲德路西牢、彼曾因要求未遂、絕食卅五日、但現已稍進食物、近日格忽稱失去鈔票達五千四百鎊之鉅、（約合華幣十萬元）査格氏來滬時、當局擬令其搭火車、後允棄要求、改乘飛機、同來者有一警佐及其女秘書佛蘭女士（現住本市某旅館中）、下機後、其所帶行李曾由法領事當面加以檢查、並未見其有此項鉅款、聞格氏被捕非僅僞造護照、恐有政治關係、格氏今忽稱失去五千四百鎊鈔票、或許另有用意、

## 雛容四歲小兒 施智擒一猛虎 用滾粥灌入虎口內 爲乃父拚力擊斃之

雛容通信、雛容蓮江船戶徐茂福、家傳自給、夫婦年逾而立、生一女一子、女名小春、年七歲、子名金兒、僅四歲、一日巳刻、舟停泊於頭岸之下、茂福夫婦離舟數百步、上岸工作、臨行囑其子女小心看視粥火、使粥煮熟、以作午餐之用、茂福夫婦去後、頃刻粥滾、金兒將鍋蓋揭起、正以湯瓢撇粥之際、霎時全舟震動、忽遇一虎、後足立於水中、前足踏舟上、虎頭向近粥鍋之邊、張牙怒目、注視二童、金兒年雖幼稚心極鎮靜、見虎開口張牙、乃以滾粥一瓢灌入虎口、該虎負痛搖頭閉目、復張口伸舌狀若痛苦、金兒又以一瓢灌之、茂福夫婦於岸上覩態甚驚惶、卽執竹扭、奔救二兒、茂福走近虎身、高舉竹扭、向虎擊下、虎卽墮水、茂福夫婦乃使盡平生之力、朝虎亂打、虎先受兩瓢滾粥之創、又經此頓毒打、當卽斃命、次日茂福夫婦乃將虎扛往蓮江墟發賣、蓮江圩人聞訊、圍觀者、途爲之塞、

## 宇宙神秘 日與月（續）

亦需八分十九秒以後始可到達、換句話說、太陽的光線、必經過八分十九秒鐘以後、方可到達地球表面、是太陽與地球之距離、其遠亦可以想像而知了！

太陽與地球之距離既知、則太陽本身之情況如何、似亦有詳細敍述的必要、太陽本是一球體、前已敍及、此球體之直徑、據多方之測算約爲八十六萬六千四百英里、約當地球直徑之一百另九倍而有餘、太陽之面積、約爲地球面積之一萬二千倍、但太陽之體積、確又爲地球體積之一百三十萬倍、假使將八大行星體積的總數來與太陽之體積比較、結果所得的比較仍是非常微小、大約僅當太陽體積的千分之一左右、前面所說太陽有制止八大行星之力、此種力量究因何而發生、實緣於太陽之質量特大故也、太陽之質量約爲地球之三十三萬二千倍、故其富有制止其他星體之能力、蓋可無疑、

太陽之質量與體積已知依據物理學定律、密度乃等於質量與體積之比、由此可以求得太陽的密度爲地球密度的四分之一、但確重於水一倍有半、

太陽亦與其他物體相似、富有引力、其引力之强度、若與地球相較、約爲地球之二十七倍半、換句話說、設若有某一物體、在地球上衡重爲一磅者移向太陽上則得二十七磅半重

太陽並不是固定的物體、亦具有自轉的能力、其證明可自觀察太陽面上的黑點而知之、自轉一次約須時二十七日、

宇宙間所有一切熱力及光力之來源、差不多全賴于太陽體之放射而來、然太陽之熱力、其能達於地球面上者、僅其全熱力之二千二百兆分之一而已 蓋因太陽爲一球形、所放射出的熱力是成六面射出之故、同時日熱自太陽本身射達地面、其中必經過空氣層、空氣層是富有吸收熱力作用的故太陽熱力射達地面的數量已經是很微小的了 大概在晴天無雲時節、太陽表面每平方碼可以發射出七萬馬力之熱力、如此巨大之熱力、在一小時之內、當可溶去二千二百英尺厚度之冰、而在二十四小時之內、必能溶去一大如地球之冰塊、其熱力之偉大、於此可見一般矣、

日熱既如上述之偉大、則其所發之光、自當明亮非常無疑、大蓋在地球上、當正午之時、日光之强度約紙相距一碼之燭光六萬枝、若再加上被空氣所吸收去的、則足可達七萬枝之數、如斯强光、其爲用更可想像矣、

月亮也是圓球體、其與地球之距離、平均爲二十三萬八千八百四十英里、月球之半徑約爲一千另八十英里、約當地球半徑的四分之一、依據幾何學定例、球體面積之比等於直徑平方之比、故知地球之面積爲月球之三十三倍有奇、又如球體體積之比、等於其直徑之立方的比、故知地球之體積、爲月球之四十九倍、

月球爲地球之衞星、故月球恒繞行於地球之外、無時或已在地球上視之、月球乃爲東升而西落、但若對衆星而論、則月球之進行乃爲西升而東落、恰恰相反、月球進行的速率、每小時約爲二千二百八十八英里、故知其繞行地球一周所需時日約爲二十七日六小時、

月球亦有放射光線之能、唯其光之來源、係出自月球本體抑自反射日光、尙未能知、月光經分光鏡分析以後、所顯之光帶、似與日光完全無異、故月光之來源、大多數學者俱謂係反射日光而成、茲不詳論、

茲據計算、月球在滿月時、設月面完全反射日光、則其光亦僅及日光之十萬分之一、但尋常因月面每有盈虧、故能達地面上之月光、僅在十萬分之一以下、同時因爲月面又有粗糙與光滑的不同、故所以反射的光度、常彼此明暗各異、括略的說、在一月之內地球上所得到的月光之平均量、僅能爲所得日光的二百五十萬分之一換句話說、地球上在十三秒鐘內所得到的日光之總量猶多於在一年內所得月光的總量也、

月球既能反射日光、則其表面必有溫度無疑現據計算、謂月面之最高溫度當在華氏二百度左右、但其最冷時之溫度、又必在華氏另度下一百度、由是觀之、月面之溫度相差如斯之大、雖其面部含有空氣、恐亦不能有生物可以維持生存之可能了、又據最近天文學家觀察月球之結果、多數皆謂月球乃係一死星、絕無其他生物及空氣之存在、同時其面部形狀、也很少見其有改變云、

## 石棉救火衣 有百無一失之效

英國倫敦製造廠於最近發明了一種石棉製成的衣服、救火員穿着這種衣服可以入火場而不燒傷、據說這種衣服的最初的目的、原爲救護飛機着火裡的人而用、但現在已經證明不論在那一種火災內之生命都能應用、而且有百無一失之效、

## 南京慘案 養子謀產殺二幼童

南京訊、京市十四日發生養子謀產慘殺二親子、一死一傷慘案、兇手阮培英、已就擒、閩人闕定忠因長子於九年前病故、二三兩子幼小、乃收外甥阮培英爲養子、並以寡媳應之、詎阮流蕩好色、復娶妾別居、闕憤而逐之、阮於二十四日晨七時、挾利刀乘闕二三子入學時、誘至伏魔菴巷中兇殺、三子傷頸斃命、二子亦重傷、兇手當場捕獲、送警廳移法院究辦、

## 革命軍用香蕉 換捷克國長靴

西班牙革命軍總司令佛蘭哥將軍、戰事雖獲勝利軍費則大感困難、前在捷克製鞋公司巴達商會之摩洛哥支店定做軍用長靴金額達二百萬西幣（克洛勒）之多、革命軍因繼續戰爭、軍費用罄、無力支付、而巴達商會則索之甚急、佛蘭哥將軍計無所出、乃命以摩洛哥特產之香蕉照時價作抵、巴達商會無奈、祗得允之、於是遂以物物交換、此亦西班牙革命史中之趣話也、

## 此山無草木人獸 常常發出音樂聲

墨西哥之墨那拉洲地方、有一個沒有草木人獸的山、常常會發着演奏音樂的聲音、所以人家都把牠聽作『音樂山』、這山上發出樂聲、每天不同、有時像吹笛、有時像敲鐘、有時還像在敲天鼓、這種情形眞奇怪、但經確查實在、這是一個已死的火山、上面有了不少的洞穴和裂孔、風吹進這空孔裡去、就發出各種的不同聲音了、

## 諸葛瑾墓 毀圮不堪矣

浙江奉賢縣、雖在是海濱的冲積層、但年代也已經很久了、所以古蹟的存在、也不能例外、

在縣境北隅、距泰日橋鎮西南約二里、鄉村寥落、田畝曠野、那高低不齊草豪葺的所在、就是諸葛瑾之墓地、面積佔三畝、累累的墳塚已毀圮不堪了、蔓藟荆棘、把整個的墓地遍蓋着、野花閒草、在這坦壞的泥塚上生長着、黃狼野鼠、更在這傾禿的泥穴中繁殖着、這多麼的凄凉而使人傷感呀！但在這亂草豪葺的中間、還顯顯地豎立着一根石碑、字蹟模糊已不能明辨、只要拿支粉筆在這字痕的上面擦一下、就能够隱隱地看得出『吳宛臨侯諸葛瑾之墓』字樣、這顯然的是諸葛瑾葬身之所了、

據九十歲的老人言、在七十年以前、這墳墓的下面還有好幾間屋舍、裡面的建築構造、都很別緻異常、佈置裝飾、一如平常、並且還記得和三五玩童、在這地下層的屋舍中不時的追逐遊戲着、想不到現在會荒禿到如此地步、眞可憐啊！

按諸葛瑾者、是三國時代東吳地方的重要人物、會轟轟烈烈在一時、現在竟陰落落冷靜靜的在這荒丘中、鮮無人迹留津、太史公曰、『當時則榮、沒則已矣』、這句話眞是實情理的呀！

## 伊頓峽谷中之鳥獸樂園（續） 裏面樹木叢生景緻優美 許多珍異禽獸悠游其間

好幾年來、習慣於看它們走來取食、和在周圍滿足地踱着、有時和親友們坐在黑暗中、目擊他們在屋外電燈光下踱着、沒有一點畏懼、這是不平常的事情、爲着鼠類是畏懼燈光的、

於是管理者又想到怎樣去訓練那些野獸、不用强迫的方法、而令它們再做出一些令人注意的事、

亞氏在飼食的石上、放了一張長桌、桌子的高度、僅可讓鼬鼠之類的小獸爬上去、然後再在桌子兩旁、放兩張矮櫈子、桌上釘着一塊小金屬片做碟子、滿貯着麵包、肉類、和水菓等東西、

這樣的佈置、令園內的『食客』、感覺得站在椅子上、用爪來取食、比較坐在桌子上就食好一點、不久它們便曉得用這坐的方法、其次再誘導它們去先吃盤中的食品、而不致狼藉滿桌、

起初的時候、沒有兩隻野獸一同在石上進食的、但沒了桌子之後、它們便慢慢習慣了、於是一隻美洲鼬、首先和一隻長尾鼬相對進食、

過了不久、母獸開始帶牠的兒女來進食、當獸們長大了、便把那『食物店』做天然的食物供給所、於是、不等到天黑便來進晚餐、

有些小野獸、是不畏人的、但狐狸却是例外、亞氏曾教一隻小鼬鼠、用後足站起、在他的手中食切碎了的鹹肉、

園中的野獸逐漸多、食物的份量也增加不少、他們互相競爭、看誰早到桌上吃那些最美好的食物、弄得有些下午三點鐘、便在屋外等着、離廚房門口不遠、而上滿着希望的表情、園裏不准汽車駛入、另外指定地方停駐、貓和狗也禁止入內、由此可見這裏眞是鳥獸的天堂、（完）

## 梵諦岡教皇病重

巴黎電云、教皇庇護斯十一世、最近多病左右人士、因教皇年事已高、（今年七十九歲）、體氣不勝、頗表不安、白日報頃登載羅馬消息、據稱、教皇係患風濕症、近復加劇、哮喘氣脹、艱于語言、步履不便、往往由人扶持而行、其病狀頗足令人憂慮云、


十一版出書　年銷數十萬册

銅版 四書五經　宋元人注　銅版景印　與衆不同

▼精裝三巨册　一千餘頁　實價國幣三元　特價一元五角（寄費掛號二角三分）

四書五經。爲我國國學之寶藏。士林遍誦。數千年如一日。本局以重金覓得殿版全部。用照相銅版景印。與眞本絲毫無二。

本書一無錯字。與銘印本及石印書本之魚亥百出者。誠有霄壤之別。且定價特廉。罕見其匹。以前殿版非百數元不辦。今可以元餘得之。際此十一版出書。特再發售特價。每部祗售一元五角。未購諸君。尙希早日購備

特價即日起至十二月底止

世界書局出版　瀋陽鼓樓北　大東書局出售

日語教授　國通語學院

十一月一日新班開學　●初等科●中等科●高等科●各科有晝班夜班●各科插班生隨到隨錄　中央陸軍訓練處指定

授業費　每月二元講義錄費在內　報名費　一元　寄宿舍　清潔　每月六元　飯費　每月一元五角　地址　奉天小北關賓孝牌前胡同

奉天滙業銀行

營業科目　資本金壹百萬圓　各種存欵　放欵　匯兌　貼現　及其他一般銀行業務　地址　奉天大西城門裡路北　電話　二七五八　三五五三

遯廬書字潤格

楹聯中堂各一元二角屛條六角大横幅一元五角小横幅一元以上四尺玉版宣紙爲限　楹聯中堂各二元屛條八角大横幅二元半横幅一元五角以上六尺玉版宣紙爲限　如書大字牌匾等一尺以內每字八角一尺以外每字兩元先行交惠五日取件　寓新京東三馬路德元宏客棧裡院

大庸日語函授學社　招收學員

啓者今後日語爲川有關前途優劣本社專爲一般身有職務或迫於某種原因不便入校以及學生更欲自修速成者特設函授學社以講義力量俾於最短期內保可達到會話及閱書之可能各界士女凡有志學習者務望隨時入學幸勿自誤內容完善備有詳章函索請付郵二分即寄（再本社語法會話並重）特此週知　社址奉天大東關五聖廟南不通行胡同八號

本社謹啓

委任舊站分社經理

逕啓者茲委鳳玉綿文子元二君爲瀋東舊站本報分社正副經理此後如訂閱報張及刊登廣告事宜者祈就近與該經理員接洽可也恐未週知特此聲明

盛京時報社營業部啓

鳴謝 治愈鼠瘡痰喘咳嗽

啓者敝患痰喘咳嗽數年久之經服奉天瀋陽縣胡同濟世藥房梁宅咳嗽藥三料除根又甥女三年鼠瘡服鼠瘡藥兩料亦愈特此鳴謝　奉天日本站千代田通裕達銀號經理　吳博泉啓

丸見屋毛絲店廣告

歸店開業以來價格低廉品質優良深蒙顧客歡迎購買　今又運到兩洋新時衣料莊　大批新穎各種衣料定價克己賜顧諸君請駕早臨　奉天新市街市場北門東入口　丸見屋毛絲店

株式會社 大連機械製作所

製品　鐵道車輛、鐵道路線附屬品及信號裝置　鐵橋鐵欄、鐵筋鐵屋、豆油容器罐鑪類

要目　氣鋼、氣機、煙突、各種機械類設計製造裝設　鑄鐵、鑄鋼、鍍錦鑄物、酸素瓦斯

大連市沙河口臺山町　支店並分工廠　奉天西塔大街三町目（電話二二〇三番）

新學期十二月一日　奉送學則

招募學生

十二月一日開始　○會社使用車輛約一百輛　○寄宿舍完備每月費用十四圓　○練習車十餘輛　○在校學生二百一十餘名　○備有有聲電影教育

本校招募科目　本科　三個月畢業　九十六圓　受驗科　一個月畢業　三十二圓　（修業年限・學費）　準備（給與品）制服、制帽、教科書、參考書

株式會社奉天汽車公司經營　滿洲汽車學校招生　奉天商埠地十一緯路五五

招生

奉天中街路南　潤記專門帽店

大宗水獺皮各式皮帽　英意長絨禮帽

特備　水獺男坤大領　剪絨男坤大領　盡全廉價　內設批發部　電通二三四七

歐美生乳藥

育兒缺乳可購歐美生乳藥　服後乳汁湧湧而來、定增數倍之多、哺之有餘、誠謂下乳之良藥也　注意飛艇商標爲記　謹防假冒　總發行所奉天鼓樓南　歐美大藥房西號

各埠均有代售　營口元興川　恒仁玉豐和　山城鎮永和盛　松樹驛永泰長　開原德祥厚　四平街天德堂　吉林中西藥房　營口中西藥房　新民大德藥房　錦州仁濟藥房　定價每瓶一元二角每打十二元郵費每瓶加費三角

寫眞應用高級製版　美術的膠皮版印刷　各種紙製容器製造

協和膠皮印刷會社

奉天新市街信濃町一三番地　電話七九五八・五四三五番

心口疼　胃脹病　不消化　大便秘

請服紅色造福

凡屬胃腸重病經年積聚肚腹塊痛大便秘結一及小兒便綠收效迅速久服不生胃腸病等

本藥爲李炳暘先注發明官准註册　大盒二元小盒一元每打二十元十元外埠函索不加郵費

奉天大西邊門外鴻育堂

頭痛藥　頭痛一症因精神發原因複雜輕重不等其輕微者清神止痛奏效迅速家居旅行均宜常備之藥也每盒二角每打二元二角▲外埠函購者無論多寡加郵費一角

虎骨花蛇藥酒　北地多寒而潮風亢屬致邪人之患病在筋肉或侵襲臟腑輕則酸痛重則麻木時輕時重每逢節氣爲痛經久綿綿或半生而莫愈爲害之烈可勝言哉本堂特選名貴藥料精工製成本酒專治腰腿疼痛四肢麻木肝胃氣痛小腸疝氣口眼歪斜半身不遂等症無論遠年近日服之均效每瓶定價三元外埠函購另加郵費及包裝費三角

虎骨熊油膏　本膏專貼筋骨麻木腰腿疼痛風寒濕痺左癱右瘓半身不遂婦女血寒子宮虛冷久不孕育經後腹痛癥瘕痞塊每張大洋六角▲外埠函購者無論多寡加郵費一角

奉天大南關西大什字街　老福順堂藥店　代理店　新京天合慶　錦縣大有祥　安東永益增遠　旅順福利和

# 雪後各界之活躍
## 隆冬節應時工作

【吉林】江城風雪、瀰漫長郊、此乃十年來未有之現象、日前雪霽各市內各方以隆冬嚴寒、咸呈應時活動、斯亦冷凍生活期中之佳況也、今分別訪錄如左、以告閱者、

**大雪**後市內各保甲與自衛團全体動員、自二十八日起分別於所屬界內之市街積雪、先行掃除、積雪地點指定巴虎門外、東大灘、西轉心湖一帶、江岸因護堤工程關係、則嚴禁積雪、晝夜工作、全体動員之運積、至各胡同積雪、先由各家擁堆、然後運除、市民掃除活躍、亦未曾有之現象也、

**觀光**協會吉林鐵路局等各機關、於大雪後之星期日、(二十九日)上午十一時起至下午五時止、擧行踏雪登山在北山玉皇閣之西北山谷中、利用岡轡地方、作滑雪大會、日滿士女參加者三十餘人、大雪初霽景色宜人、三谷總務廳長於當午獨自攜犬漫遊山景、並觀滑雪、隨地拍照風景多幅而歸、

**吉市**公署以大雪後天氣驟寒、爲救濟無衣無食之貧苦之老幼、籌設之庇寒所、定於十二月一日在砲兵營舊址開始收容、俾免凍餒、市內各營業舖戶、對收容貧民咸表同情、特令捐鹹菜三千餘斤、

**警廳**以松花江業已封凍、爲治安關係定於十二月一日至四日施行江上注意事項之取締、自二日至十日爲乞丐收容之取締、十二日至十六日行氷上取締、十四日至十九日行防火取締、自二十五日至二十八日行乞丐乞食取締、用資保爲地方、以維秩序、

**國防**婦人會吉林支部以風雪嚴寒中、出發剿匪之將士、諸多辛勞、募集之慰問袋、各方已陸續送到、已達四十餘枚、昨先以一部送達駐在〇〇隊司令部、訪問尾高少將、請轉送前方用表慰勞官兵之忱、

**體育**聯盟吉林支部及觀光協會、爲提倡冬季氷上運動、茲決定在松花江面闢設大規模之滑氷場、現正從事準備此外如第一第二兩中、女師女中日本小學等各校均已自設置氷場備便學生戶外運動、並開江上氷場開設後即擧行比賽會一次云、

### 警察署宣傳防火

【五常】本邑進冬以來、天氣嚴寒、商民各戶、多有按設火爐、縣公署路南朝鮮旅館東隆棧、茲因夜午爐火不慎、焚燒房屋二十餘間、損失約三千元、經警務局恐在發生火警、通令防火、於月二十三日經警察署長劉維漢、指導官中牟田巡官張世俊、石文煥等、率領各牌甲長、並有縣中學兩級校學生約數百餘名、在大街鼓號齊鳴宣傳防火、貼帖標語、散放防火傳單、商民一體防火、注意於日夜火爐、不可與紙棚窗戶附近 吸烟捲頭不得遂拋棄乾草堆處、室內要常備水桶小有火災、此時取水潑滅、倘有不慎、於火不但自己財產損失、生命危險、並隣佑市街關係甚大、午後二句鐘散會云、

### 各保甲運送電杆

【延壽】我國民政部派員來縣、設置警備電線、所需綫杆爲數頗夥、均由各甲住民砍伐松樹、派車沿途運送、現已動工有日、東去廿里以內之延方路上、業埋置就緒、仍行繼續工作、而東西縣道上運送綫杆之大車、絡繹不絕、大有山陰道上迎接不暇之勢云、

## 通知人民納稅
## 派專員辦理進行

【扶餘】本縣總務科長關中暉氏、兼代財務局之職、督飭部屬、銳 於征收、並飭宋 征收股長、對於 諸稅 征收、詳細解釋、已錄登前報、對於納稅義務人、恐有未週知、特由本署預定日期、飭各財務分局主任自行警備講解資料、並派股長科員恭與其間、其預定日期如次、

名稱 稅法講解實施大會

一、大窪財務分局十一月一日施行講解宋股長與李科員參加

二、長春嶺財務分局十一月四日施行講解李科員一人參加

三、陶賴昭財務分局十一月七日施行講解宋股長與朱科員參加、

四、三岔河財務分局十一月八日施行講解宋股長與朱科員參加、

五、小弓朋子財務分局十一月十三日施行講解宋股長與鄒科員參加、

六、蔣家溝財務分局十一月十六日施行講解宋股長一人參加、

七、五家站財務分局十一月二十日施行講解宋股長一人參加其間、

八、施行講時間由各該主任自行規定之、講解會之宗旨及概要、

一、聽講解人每村至少須公擧一人出席愈多愈善以期宣傳之普及、

二、前項人員之召集該主任須事先商由該署長保協助召集之、

三、講解處所須選借寬濶之房屋由該主任査核情形自定之

四、講解人以該主任揺當之、屆期本署得酌量情形派股長科員參加以說明地方稅法縣稅條例國稅征收法稅契法換照勞照等爲主要課目

五、演講時應需之傳單標語由縣編印發有五萬餘張、

六、講解情形及受講人數詳細具報備査、

以上各分局開會到人數、除三岔河到一千五六百餘人、其中有日鮮人七八十人外、餘各分局有壹千與八百或五六百餘人不等、至少亦有到四五百人者、該局長股長 如斯熱心指導、聽講者紛紛、除講解正課外、並有質疑問訊之時間、經該股長一一指示之明細告述之、不但納稅人直接了當、即征收機關之收入、亦充分矣、一般听講的農民、均榮幸而歸矣、

標語

一、康德三年分農用車捐納期已開始了務于十二月末日以前遵章納捐領牌安釘爲要、

二、康德三年份地稅自十月一日開征了切須赶速繳納過了明年三月末日除課收延滯金外並實行滯納處分查封財產

傳單

一、康德三年份地稅(田賦)地捐(埫捐)納期已到趕速措欵繳納吧、否則是要照章征收滯納利息呀、

繳納捐稅在法律上、人民有應盡的義務、每到納期是不容一日延緩的呀、現査康德三年分的地稅地捐、已於十月一日遵期開始征收了、還有康德二年以前、各年份的陳欠、在此秋成的時候、亦須趕快措欵繳納、否則要是分別征收延滯金滯納利息呀、延滯金滯納利息、均有一定的計算方法、

二、納稅須要遵照法定納期否則是要征收滯納利息呀、

父老們 注意吧

現在地方(縣)稅縣條例、早經公佈實行了、其中關於某稅目的納期(就是規定某某種捐稅應於何時繳納日子、)都有詳細的規定、納稅人是要注意遵守呀、如若過了納期或雖在納期之內、而過了縣稅令書指定的期限、是要按照稅額每日千分之一計算、征收滯納利息呀、俗云、封了錢糧不怕官、這是實在的話云、

謀縣內之安全、永享王道樂土云、

## 扶餘縣署建築
## 各工程完竣者

【扶餘】縣公署建築已成者有數大工程、純係縣長馮蔭樹氏、與參事官鈴木三藏、田中經理官商會廣田顧問、闞總務科長、郎內務局長、穆警務局長等、爲謀地方進化、時不稍緩、對於市政路政電話建築、尤爲當務之急也、茲將已完成之工程者、詳誌於下、本縣南大街、與東門外大街、兩街均各寬四丈八尺、各家商號之營業場所、均修之煥然一新、其東西北各大街、於康德四年度一律修竣、道路有業成之扶岔路、(由扶餘縣城至三岔河鎭)扶陶路、(由扶餘縣城至陶賴昭)扶長路、(由扶餘縣城至長春嶺 長弓支路 (由長春嶺至小弓棚子)扶肇路、(由 扶餘縣城至肇源縣界)長五支路(由長春嶺至五家站、扶岔支路、(由小弓棚子至榆樹溝) 扶陶支路、(由五家站至蕭家窩堡)岔榆路、(由三岔河至榆樹縣界)亦名扶榆大路、陶榆路、(由陶賴昭至榆樹縣界)各道路、有佔用民地、飭各保長、迅速具報、以便轉請、減免之永久地稅地捐並保甲費、進行順利、秩序整齊、電話之設、係由新京某洋行家聘請馳名技師安設、以期敏捷、而免發生障礙之故也、由縣公署至各警察署、保事務所、團總部、財務分局等、機關均係直線、其各警察分駐所、甲團事務所、均設支線、專爲傳達命令其迅速實非昔可比也、經理官田中勳氏爲保重公物起見、在縣署院西、建築瓦房五間、專爲儲藏汽車之用、及運轉手之下處、又西院建築新式土平房二十餘間、一爲地方警察訓練所佔用、一爲水上警察署佔用、以上所設之警備道、及電話、爲民徵衷云、

## 平康里遷移延緩

【遼陽】邑內西北市場、平康里、工事由西松組承修、業已竣事、其工程是否合法、前經査勘、大概情形、已誌前報、現縣署貼出佈告、限令舊平康里各妓館、於本月底一律遷移、違者禁止其營業等情、査其日期、自本月二十日起、至三十日爲限、已迫各妓館、亦紛紛前往、指定各戶房屋、以便預備遷移、乃該包工者、因工事尚未驗定、不准各妓館入內安置、由此以觀、今已二十九日矣、在此限期之內、能否准其搬入、尙屬疑問、有負斯責者、不知屆時、何以應付也噫!

### 農藝所畢業學員

【延壽】本縣農藝訓練所、第一期學員、現已訓練期滿、遵章畢業、分別發給證書、茲縣公署爲改良農民之耕作方法、而便於就近指導起見、當於十一月廿六日、將該員等四十名分別委充各保甲所僱員、均各就任視事云、

## 省署政務協議會

【錦州】省公署爲期管下縣政整進強化、早擬招開政務協議會、茲以協會省本部、懇談大會終了、十二縣參事官滯錦未歸中、於十一月二十七日午前十時、在省署會議室、於縣政會議、陸重開幕、徐省長、松下總務廳長以下各廳科長出席、全省十二縣參事官、一致參列、協議要項如左、

一、今次討伐終了後、諸政務整理關件、

一、康德三年度、進行縣政成績關件、

一、康德四年度、縣政實施方案、

### 教育局考有期

【延壽】縣公署教育局遵照定章、訂於每年寒署假之前、會考全縣公私中小各校學生、以便考査學生之成績、而資鼓勵其向上之精神、遞來新年在即、該局當訂於十一月廿八日、假西門校各級教室、擧行會考國文、算術、日語、習字、圖畫五科、共分初中二年二期、高小二年二期、一年二期、及初小四年二期、三年二期五個程度之試題、現已聘定董廣升、李香山等爲會考委員云、

### 寒假近籌備期考

【海城】縣教育局、前曾通飭縣境各學校、爲關於康德四年度、寒暑假日期、業經規定而縣境各校、刻以寒假期在邇、現正籌備學生期考、以便遵期放假云、

### 農產物改進研究

【遼源】滿洲國以農立國、故農業實爲鄉村唯一之事業、但各農民、多墨守成法、不知改善、不加研究、以致勞力多而收穫少、甚有種種失敗、現農村疲敝多由于此縣當局、用全副精神、振興農村、故擬選有相當地方、開闢極大農事試驗場、或農業學校、于研究之中、加以實驗、兼程併進、俾收好果、再指導農村、依照實施、而期收穫量之增加云、

### 製印慰問袋

【扶餘】本邑縣城保長苗永太氏、看見此次本報、及在京各大機關等、擧辦之日滿軍警慰問袋集、以慰問際此嚴寒隆冬、爲肅正治安、而日夜奮鬪中之友我軍警隊將士該氏先生在新和印書局、製印慰問袋甚夥、每袋以三角爲限不日着手募集、送遠前方、藉表扶餘商民徵衷云、

## 奉天行
### 參觀省垣小紀 (續) (一介)

此外就余所見者、該校有印就之犯過懲罰法、其犯過之狀態、分未遂犯、累犯、俱發犯、共犯、(造意、主、從、)自首者得依法減輕一等、懲戒之種類、一等當衆自述、二等、面壁留校兩小時以內、三等、面壁思過一小時以內四等、停止運動、或遊戲、五等講校訓話言或清理公共處所、保理簡單、而切中返省、頗能予兒童以自新之機會、殊堪取法、午後一時、稱謝而去、

出此至小西關小學、見學生均在院中授課、余以爲露天敎授也、詢之知爲全校大修繕、刷新敎室、故未能參觀敎學、校長曾先生報告概況後、乃參觀設備、有圖畫研究室、中有畫片、實物、塑像等、學生當能得利不少、成 室績、成績甚多、中有一室、未記其爲何用、陰森潮濕、冷氣逼人、余內穿毛衣、猶有戰慄之象、蓋不得陽光年代太久、有如百年老屋、若非根本建築、不易爲力也、臨行、蒙贈章則不少、甚爲感激、

由小西關小學校、至同善堂、該處爲光緒七年、左寶貴將軍所設、初爲牛痘局、後設育嬰堂、棲 留所、至二十二年、始有同善堂之稱、二十七年、設施醫所、小學、三十二年、設女子實業小學、民國元年、設救產復將警察直轄之濟良所合併、民國五年、堂長王豪氏、設孤兒所、粥糧籌備處、敎養工廠、醫學校、敎養學校、貧民習藝所、民八復將康熙初年烟達氏所創之珠琳寺合併、民十八九年、歷經改組、康德元年、亦略有變更、至本年七月一日、始有合理之改組、脫離市署、而爲財 法人、同時亦將奉天市立醫院合併矣、

現在之組織、堂長以下有、

(一)總務部…庶務股、用度股、會計股、…珠林寺、

(二)慈善院 育嬰股…育嬰所、孤兒所、小學校、幼稚園、

授業股…木工、印刷、毛毯縫紉、紙匣、豚毛、精選、及瓦工料七廠、

救濟股…貧民、收容、養老、救產、濟良、不具五所、

(三)病院

現在所有之產業、

地租每年一六二二二圓、

家屋每年五二〇六八圓、

(未完)

# 吉林市設立之
# 諸議會與協和會

一、市公署與諸議會

於採取自由主義或民主主義爲政治形體之國家、同時中央集權又行地方分權之制度、與市一廣汎之自治權、市之機關由全市民中依選擧之方法選之、與國家之官廳取不同之存在、然選擧係一種爭鬪行爲、人人爲得勝利有反選擧之弊害、此與市一自治權、反阻害市行政目的之達成者、實有多種之例、鑑諸此點、依革新的建國精神而生之滿洲國、採取強力之中央集權主義而不取選擧制、換言之即不施行議會政治、(多數決政治)故由實質觀之、市公署乃國家之官廳、構成市公署者即國家之官吏、與省公署及其他滿洲國諸官廳、毫無異處、然僅依官治主義進行之時則地方分權自治制度之長處、反變爲短處、往往有誤市行政方針之虞、滿洲國於康德三年四月一日實施市制、定市爲法人、於形式上、市公署爲國家官廳之地位、與法人機關之地位之二種地位、故市公署除爲國家官廳之外、又得謂爲市之自治團體機關、故市公署在辦市政之時、除當然遵從中央政府命令之外、又不可不聽從市民之意思、欲設此市民意思之代表者、即在諸議會之制度也、諸議會者、抑制官治主義之獨斷、而達成市民理想之市政而設者也、具有此意義之諸議會、在法制上果占有如何之地位、依市制觀之、按其名意上僅爲市長之諮問機關、而無議決權及意見申請權、只有申答市長諮問之權利、及義務、然市長如不採納其申答、則諸議會之地位顯示極輕如同與市政上未有何等之參與相同如果諸議會員充分理解諸議會存置之理由、市長或司市政者、不忘聽取諸議會之意思、則市公署爲市民之市公署、市政則根據市民之意行之不僅爲法制上之地位及權利之問題、市公署與諸議會乃超越法文、依精神的合作、各盡其任務、互相提携、努力增進市政及市民之繁榮順利、

二、協和會與諸議會

協和會爲滿洲國獨創之機構建國以前之滿蒙爲日、俄、支、英、美、諸强國之國際紛爭舞台、亦日、鮮、滿、蒙、俄民族之爭居雜處共產、資本、封建、三民主義之互相錯綜、繼續鬪爭、與無辜之一掠住民等、救濟、壓迫、排斥、現出之世界政治慘禍最惡事態、由此人類慘禍之窮地、猛然興起擊滅平和仇敵之諸惡、率先世界、建設人類之理想境、此實踐之運動即協和也、

故協和會非由二三思想政治團體爲背景而成之機關、乃以滿洲建國前之鬪爭社會內釀成之滿洲建國精神爲基礎、企圖完成社會之革新、將民衆之思想促成統一發展而來之團體、又爲今後達成滿洲國建國理想之岩盤、由此觀之滿洲國政府之與協和會、僅如建築物之與地基之差、協和會實爲滿洲國自體的精神之母體、其間絕對不存一權利、義務及附合、對立之觀念、即政府爲達成建國理想努力於政治工作之立體的機關、協和會在同一精神之下、爲圖國民精神之純化、統一國民活動組織之平面的機關、與一般民衆之政治生活有最緊密之關係爲能直接實踐民衆之希望及代表國民意思之團體也此種事實於吉林市亦無異樣協和會、吉林市聯合協議會、即爲善良之響最確當市民之動向及意思、今次市長在設立諸議會、當行使 諸議會員之選任委 任權時、由超過十五萬之市民中、僅選七名之代表會員、果依如何方法選任、能邀得彼等市民全般之公正意思、此爲至難之點、頗爲深慮、

然於吉林市備有右之條件者果爲誰耶、此實爲協和會吉林市聯合協議會協合會之會員也以此則諸議會員之選任、以協和會吉林市聯合協議會爲母體、以分會爲單位、由其中選定適切之代表者、爲最妥當且合理的方法也、

由斯建國團體且具國民的思想團體之協和會會員中、選定組織之諸議會、可先除去官民隔賅之弊、基於全體主議以圖市民全般之福祉亦實爲市發展繁榮之一途也、

三、由諸議會觀之協和會與市公署

如前所述、協和會與政府之關係、其生成及發展之經緯、恰如車之兩輪、相携滿洲國之運營、故市公署與協和會之關係亦同出一轍、於市設置諸議會、其諸議會員即協和會之思想的、政治的、實踐體也、以各分會爲基礎、由其中選任之而參與市政、則市公署與全市民衆一致協力而成其體之現象也、市諸議會即爲協和會市聯合協議會之延長體、市聯合協議會爲吉林市日、滿、鮮、蒙、各民族、以至軍人、官公吏、商工業者、勞働者等等之協和會分會之綜合體也、協和會分會實爲市民實踐滿洲國精神之結成、故諸議會與市民之間、爲常在直系的聯絡之下而進行者也、此點於議會政治上與市會根本不同者也、所以依市諸議會與市公署之協力、以運營市政、實爲官民一致之勢也、

換言之諸議會員、體得協和會之精神、向諸議會公正傳導市民之意以圖市政之向上、及市之繁榮、同時以公正實踐協和會精神、

故諸議會即負有市公署與協和會、官與民等今後益谷協力之重要且崇高使命之機關也、總觀以上之各點、諸議會之使命重且大矣市之繁榮及發達可斷言依諸議會運用之如何也、

梅濁尅星

德國空前發明淋病特效聖藥

五淋白濁 六小時奏效

殺菌滅淋 澈底治療
藥力最大 奏效最速
譽滿全球 第一靈劑

各國名醫三萬人一致公認熱烈採用
三千二百萬病家實驗證明絕對特效
打破現代淋病治療史上之最高紀錄
確是全世界還沒有這樣進步的製劑

本劑係德國醫聖愛地那博士四十年之心血結晶、其主要成分爲轟動全球醫藥界所公認根治淋病最具神效而殺菌力最最強烈之BALS. COPAIV. 製劑、並配合富有清濁利尿鎭痛消毒收斂防腐等特效之各種名貴藥物、用最新科學方法監製、主治急慢性五淋白濁、以及因淋病而引起之一切尿道炎症、雖手術注射內服電療及屢醫屢藥不克奏效之重症、服此無不立顯驚人效能！

每盒價三元 函購寄費加一
世界各埠各大藥房均有出售

上海白克路－柯爾登洋行獨家經理
奉天十一緯路第七十三號
哈爾濱道外正陽四道街口
柯爾登洋行

贈券

憑此贈券附郵票二分直寄哈爾濱道外正陽六道街口柯爾登洋行即贈梅濁尅星的詳細療養說明書擷生法一份

哈爾濱道外正陽六道街享得利內柯爾登洋行經理

特約經理處 奉天鼓樓南五洲大藥房 大連 監部通華泰西藥房 營口 西大街五洲藥房 安東金湯街瑞祥泰大藥房

經售處 新京 中西 中法 吉林 五洲 中西 黑龍江 中西 五洲 鐵嶺和發久 四平街和發瑞 以及滿洲國各大藥房均有出售

君欲免痛乎

當然此係君之所欲若然則君所須以達此目的者紐祿豐也不論君之所患爲頭痛 耳痛 牙痛 神經痛 瘋濕痛 腰肌痛 月經痛 或割傷 灼傷 燙傷 創傷 種種因傷疼痛 紐祿豐均可於數分鐘內止其痛楚而復其安寧是故君宜一試紐祿豐而免疼痛

紐祿豐乃著名韋廉士醫生藥局家用良藥之新增出品其所含成分精美優良無有倫比功能速止一切神經肌肉疼痛并善退熱散寒治流行性感冒

各藥房皆有出售每瓶大瓶二角或向上海江西路四五一號韋廉士醫生藥局購備一次購五瓶者大洋一元郵力不取不滿五瓶者每瓶二角郵力另加一切信件可由奉天和記洋行轉上海韋廉士醫生藥局

新高香蕉糖

新高糖果
環球馳名
蕉蜜化糖
香味佳絕

電話奉天 (3)三二九四 (3)三二九五

新高製菓大連工場

## 大連汽船出帆

●青島上海行
▲奉天丸　十二月四日
▲青島丸　十二月六日
●天津行
▲天津丸　十二月四日
▲長平丸　十二月七日
●開往安東
▲長平丸　月　日
●基隆高雄行
▲山西丸　十二月七日
▲山東丸　月　日
●新潟伏木敦賀行
▲河北丸　十二月三日
▲河南丸　十二月十一日

大連汽船株式會社
芝罘威海衛清津雄基
船票發售處
日本國際觀光局奉天分局
大和旅館出張所
全城內分所（日電話四六二二）
哈爾濱新京（各地日本觀光局）（日電話三三五〇三）

## 阿波共同汽船出帆（大連）

●開往芝罘威海衛青島
▲卅六共同丸　十二月二日
●開往仁川鎮南浦
▲長山丸　十二月八日
●開往芝罘
▲十八共同丸　十二月二日
●開往天津
▲長山丸　十二月三日

大連市山縣通　電話五〇〇一　六九九一
阿波共同汽船會社

## 大阪商船出帆（大連）

●開往門司神戶大阪
上午十時開
▲吉林丸　月　日
▲夏得爾丸　十二月三日
▲貝格爾丸　十二月四日
▲烏拉爾丸　十二月六日
▲哈爾濱丸　十二月七日
▲熱河丸　十二月八日
▲他克馬丸　十二月九日
▲扶桑丸　十二月十日
▲烏蘇里丸　十二月十二日
▲亞米利加丸　十二月十三日
●開往天津
▲日東丸　十二月五日
▲朝熊丸　十二月十三日
●開往橫濱
▲日東丸　十二月九日
▲朝熊丸　十二月十七日

船票售處
滿鐵沿線各站及各埠日本國際觀光局
車站連運票（往復票火車票減二成輪船減一成）通用期限兩個月大連門司神戶間船價往復票減二成通用期限三個月
△專屬貨物代辦處
各地國際運輸株式會社
大阪商船株式會社
大連支店
奉天事務所

## 三惠通行出帆

●開往芝罘威海衛仁川
▲利通號　十二月六日
●開往門宇尾廣
▲照國號　十二月十四日
●開往芝罘
▲昌平丸　十二月　日
電話六一一八、三八〇二番
惠通行



# 鴉片·嗎啡 海洛因 等其他一切麻醉藥癮迅速戒除 斷癮的新藥

# 嗎類斷癮（嗎魯達因）

モルダイン

品質最精良、奏効最神妙、價錢最廉賤

嗎類斷癮者乃係集合中西種々藥物之精華。以精徵奧妙獨特之化學方法、配合創製而成之名品、既有卓著優越的治咳、止痛、鎮靜之作用。復俱迅速完全的戒除鴉片嗎啡類癮之神功、故凡染上記等癮若使用「嗎類斷癮」能使癮者毫無痛苦的於不知不覺間漸次消除病癮於無形且於使用期間照常工作、百病不犯、不受絲毫之痛苦絕無發癮難受之流弊。又用之飲食倍增、恢復健康。神清氣爽精神愉快、萬試萬靈、洵乃空前未有戒除鴉片、嗎啡、海洛因等癮特効的治咳止痛鎮靜之神品也

（用法）一同在皮下注射一筒依癮之輕重一日注射數筒亦無任何害毒也

包裝　注射液（一、一c.c.裝一〇筒。一、一c.c.裝五〇筒。二〇c.c.裝一瓶。五〇c.c.裝一瓶、一〇〇c.c.裝一瓶。）
藥片　三〇片。五〇片、一〇〇片、二〇〇片

製造元　植村製藥所　京城南大門通二丁目
總代理店　藤澤友吉商店　大連市山縣通七　奉天加茂町十五



# 介紹良藥

# 痔

奉天大西邊門外南二經路分所西十二緯路門牌廿六號張三多堂所售之（北平化痔土龍散）及（北平化痔藥膏）係秘傳藥劑專治男女各種痔瘡痔漏大便走血肛門破爛膿水漬流凡奇癢奇痛無論遠年近月痔症服用散劑以及陰疳火傷燙傷成於者如一敷擦藥膏均頗見効因經此藥治愈者頗多故特爲登報介紹以鳴謝意

介紹人　張維清啓



# 三井茶園製日東紅茶

品質優良　價格低廉

三井洋行發售
特約入轉　清光洋行
奉天春日町三番地
電話二二六三番



補血强壯

# 赤玉牌葡萄酒

諸位兄弟姊妹們　我以前很衰弱　因爲喝了赤玉葡萄酒身体與面色都十分好起來請倆們嘗試一番吧！

百杯健康　千杯延年

12



# 萬年盛鐘表眼鏡行

奉天城內中街

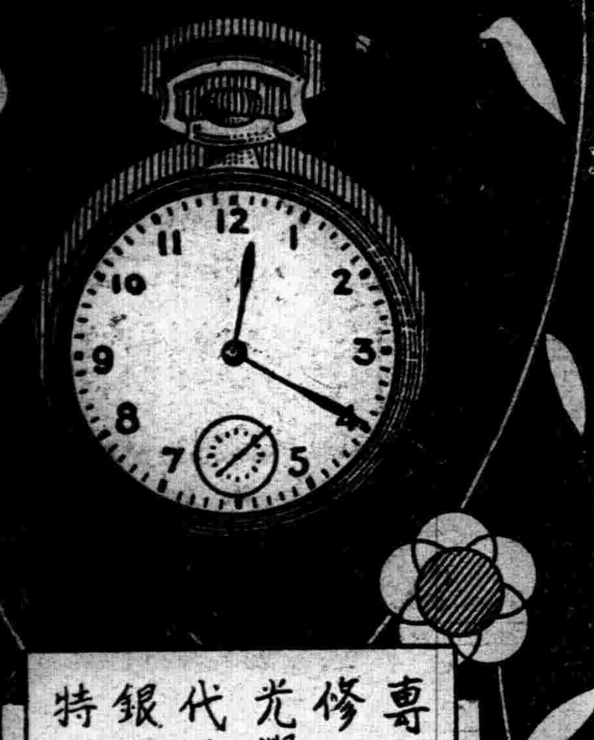

專售歐美一切時新鐘表
修理各種鐘表話匣自磨
光學鏡片國產茶晶水晶
代售新式電刻夾銀揢鼎
銀質銀屏各種礼品售價
特别低廉歡迎各界參觀



# 兜安氏開福散藥片

治諸病　無上名藥　散信　感冒發熱頭痛瘧疾效驗真實着舉世無匹有兜安氏字樣每片均有此名字即上文字之品保證公司藥以五十餘年製保信譽爲之担保

分大盒與小盒二種

上海江西路四八九號
兜安民西藥公司啟

新式包裝已採用



# 德國 怱蘇爾 氣喘藥

全國藥房均有出售
全球醫師一致推崇專治氣喘唯一良藥
去年在德國鏡內曾行銷一千萬盒以上
分銷處○瀋陽中街路北○中法大藥房

治療
氣喘、哮病、氣急、呼吸困難、新舊咳嗽○枯草熱○慢性支氣管炎○痙攣性或搐搦性咳嗽○各種心臟病○感冒○神經痛○頭痛等症○服之奏效迅速神驗無比！

如需哮喘病除根詳細說明書函索即寄

中國獨家總經理　華商履瀛西藥行　上海九江路一百五十號洋房



# ENARMON

# 英男兒萌

青年男尿中之男性內分泌物

青年遺精
初老衰弱
高年頹唐

英男兒萌是由青年男尿提鍊而得之男性內分泌物、嚴定有効力價、在動物及臨症實驗上、認其確能改良血色、增加體重、增進精力、促進食慾及新陳代謝、袪除疲勞倦怠等々、而顯有「返老爲幼轉弱爲强」之現象、用於青年遺精·滑精、壯年陽萎及性交不全、初老及高年期之頭痛腰痛·倦怠·疲乏·耳鳴·心悸·失眠·記憶薄弱等々老衰症狀、功効卓著

齋藤前首相與高橋老藏相（八十三歲）自常用英男兒萌以來、居然老而益壯、於是日本國內之高貴·政客·富豪·學者亦相率爭購斯劑、是以斯劑普及之速、實爲歷來藥劑所不及。又英男兒萌因是取材於青年男尿、故亦吾東亞古來重用童便之一實物證明也。

內服片劑　二〇片　五〇片　一〇〇片
注射劑　五管　一〇管

總行日本大阪東區道修町
武田長兵衛商店股份有限公司
出張所　奉天春日町十三番地

詳細仿單函索即寄

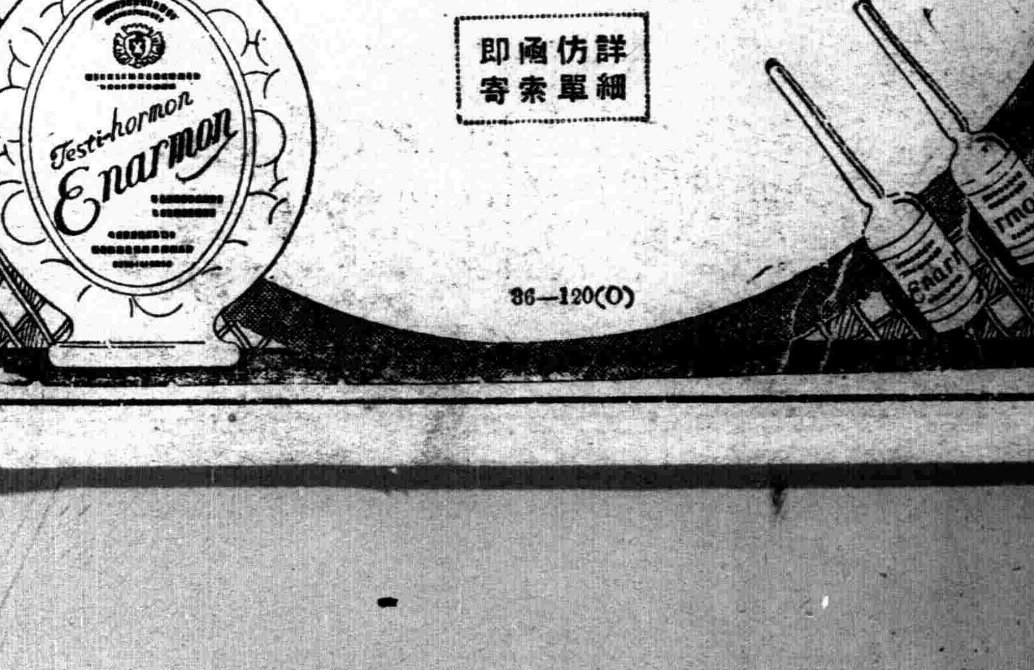


36—120(O)

## 談紅豆 (懷白)

相思紅豆。每見於古今人之詩詞中。以其品澤之雅婉可愛。常以寄詠離人之情。且因此物之希貴。得之者。輒視若拱璧。古詩云『紅豆生南國』南國即今之江南。我鄉紅豆樹在鎮東二里許之一小村。其地即名『紅豆樹下』。該地面對頋山。風景甚爲清幽。村中竹籬茅舍。流水縈繞。頗饒田園之趣。該樹依村傍流。益爲增色不少。每當紅豆開花結實之際。(開花在四月下旬。結實在中秋後。)前往遊覽者。頗不乏人。考該樹之歷史。據識者云 是宋末之物。至今已歷六百餘年。樹僅一株。並無雌雄之別。不過近年該樹週圍竟生小樹二株。其一則已於去年夭折。另一亦難望成長。該樹高約十丈。樹身壯偉。枝幹蒼勁皮澤粗老。而近根之處。大半已朽壞。上端則仍枝葉茂盛。濃蔭蔽日。亦奇事矣。產紅豆之地。附近小市上(地名)亦有一株。他處雖亦有發現。惟其產品。光澤易褪。中露黑色條紋甚多。而頋山紅豆之爲人稱道者。乃因其樹歷史久遠俗稱老樹。所產之品。並非他處所能比擬。筆者素嗜此。故年有出產。必收購數顆。暇常置於掌中。婆娑而玩。睹此殷然之色。鮮艷瑩潔。光如寶石。姿態婉媚。且細味古人詠紅豆之詞章。輒覺愛不忍釋矣。

## 再和"鴛鴦恨" (如楓)

本月十九日 貴報登載隨波君和詠止瘋君鴛鴦恨一章。事態奇離。文墨恢詭。爰是不覺技癢。姑亦效顰奉和如次。

拋卻家山去作傭。檀郎久曠不相逢。空帷獨處悲身世。荳蔻年華逝水中。

滿懷心事向誰言。薄命紅顏萬古傳。顧影臨波生暗恨。天涯何處結良緣。

搔首蒼天太不公。幽情苦緒繞愁衷。巫山不入襄王夢。徹夜無眠到五更。

底是婚姻不自由。魂銷月上柳稍頭。消磨鬒鬢容光減。鎖日慵妝在翠樓。

異地相思願未償。遊蜂浪蝶兩情狂。長宵寂寞無聊賴。何日能舒百結腸。

光陰荏苒日蹉跎。月下花前嘆奈何。閒擲繡鞋占鬼卦。佳期預卜結絲蘿。

煩渴求漿願已酬。雲情雨意自綢繆。黃粱一枕溫柔夢。嬌娥風光滿畫樓。

戀戰能徵立首功。將軍玉杵撞金鐘。出師未捷先乔藥。應悔當時計不精。

蠻腰素口獻殷勤。驚散陽台一段雲。好曲未終琴破碎。望鄉樓上寄幽魂。

一見情濃熱度高。疾風暴雨未終朝。桃源洞口迷津路。泛棹漁篙莫再敲。

恨海情天鑄孽緣。青燐斜月照雙眠。陌頭新築鴛鴦塚。衰草寒烟弔萬泉。

傳來艷事說風流。酒綠燈紅話舊遊。色色空空皆幻境。蒼雲白狗自悠悠。

——十一月二十九日投於瀋水

## 一家子 (六四) (儒丐)

後半天。屈先生家來了。論理他就是我的主人了。我應當怎樣前驅後跳。歡迎他纔算盡了我們的天職！無奈這一家子。誰也沒有 作主人的大量。除了威壓蠻虐。就是說大話使小錢。一點眞的也沒有。屈先生雖然沒打過我。究竟他的氣息也不怎樣招人歡迎。第一他不能感化他的老婆。或者反被他的老婆所感化。第二他不能教育他的子女。依然縱容着他們日居下流。他還有什麼能力。使我沾點實惠。這樣的人。我看明白了。不過是把虛情假意。 來自欺欺人便了。所以他雖然家來了。我一點也不敢表示歡迎的樣子。萬一再被屈太太捉住打起來。 也未見得他敢把太太申斥一頓。替我申一申公理。莫如我還是不出去。再說我纔挨完打。渾身正疼着。不可自找沒趣。所以我依然從桌下望着他們。這也不能說我沒有熱心。凡是一個熱情的結合。一定是由雙方的熱誠造成的呀！

屈先生一家來。屈太太的眼睛。立刻又發光了。

『怎麼樣？你跟老魏出去這一蹓！我可告訴你。 你可不許給老魏錢！那小子可不是好人。你可別教他寃了！』屈太太刁着煙袋。這樣說。屈先生沒言語。先把蓋道兒的衣裳脫下來。掛上。然後纔懶洋洋的坐在炕上。小銀子見她爸爸不喜歡。沒敢怎樣。小禿子可不管。

『爸呀！買牛奶來了嗎？』

摟上去。向屈先生這樣問。屈先生把小禿子向外一推說。

『你還要奶呢。若不是你們。 不聽我的話。那能教老魏敲我一下子呢』。

屈太太見說。早把臉一擰。跟着就唾了一口吐沫說。

『你說什麼？我們怎不聽你的話了？你沒妄沒非的。 別拏我們娘兒們煞筏子呀！』『本來你們不聽我的話麼。我的心算白費了』。

## 養鳥 (新野)

偶然在朋友家裏看到了一頭芙蓉。我就想起了我的童年。昨天回來以後。我差不多做了一整夜的養鳥之夢。

養鳥。在我童年的過程中是佔着很重要的一頁的。因爲故鄉的時候。我非常歡喜養鳥。雖然常常會因此而給母親責罵。但我並不灰心。每天清晨或傍晚。只要母親不看見。我便和弟弟兩個人。偷偷地帶着一隻『踏籠』跑到禹王廟 前去。把它吊在一株大 柿子樹上。我們卻悄悄地躲在一個柏樹墳裏。吹着一種捕鳥人所善用的哨子。 等待着野鳥 來入籠。

『踏籠』是一種捕鳥的利器。它也是竹絲製成的。方方的一隻。上面有兩扇天打門。下面亦有六扇機關門。在籠的中央是一隻媒頭籠。捕鳥的時候。先在媒頭籠裏放着一頭雌鳥。然後在每一扇門的仙人跳上。插着一 粒紅色的東西。 像櫻桃。也像石榴子。這樣就可以將它掛到郊野的樹上去。讓那頭雌鳥在籠中去叫着。跳着。那些野鳥在這兒飛過時。看見了自己的同類在那兒招呼。又看見了這些可愛的紅櫻桃。於是牠們便高興的落在那籠上來了。但一個不提防。那個機關一翻身。牠就身不由主地跌入了牢籠裏。——其實。牠們是上了當了。這紅櫻桃是石製的。或者是萬年青子。

我們把『踏籠』掛在那株樹的高處。自己卻屏息靜躡在柏樹墳裏守着。但說也奇怪。我們那口哨居然十分靈驗。只要噓噓的吹過一陣。每次總會有一大羣鳥飛過來。在附近的石榴樹上。柹樹上。及那株大柿子樹上跳着。叫着。很活潑。很快活。彷彿來找尋牠們的朋友一樣。 那時我們的心是 緊張着。只希望牠們快點跳到『踏籠』上去。立刻跌進了機關。

凡新捕來的鳥。因爲牠不服牢籠的緣故。總要不食不叫的在籠裏暴跳。想衝破了障礙逃出去。在那時。我們須將籠子用黑布包裹。不讓看見亮光。不然牠一定會跳死的。然而等上三四天。一習慣。牠也就安於這種生活了。

新鳥不慣籠中生活。因此凡捕來的鳥。必須先和老鳥同處一籠。待過若干時日。方可將牠們分籠。不過。我們養鳥的人都是重男輕女的。因爲雌鳥不善叫。 除了做媒頭和 孜食外。便沒有用處。而且大凡動物。皆是雌性比雄性美麗。然而禽鳥恰恰相反。雄性都活潑美麗。玲瓏可愛。並且又會唱歌。而雌性則祗會生蛋孵化。樣子卻臃腫難看。叫起來也不大好聽。我們只要看鷄。就可證明我的話並不是瞎話。

對於 養鳥。我已有 相當經驗。我能夠鑑別鳥種的優劣。也知道鳥病的預防。盤橫。仰頭。跳氐。聲濁。便是劣等的鳥。身細。眼修。毛緊。聲清。那是上等的種。但我愛養秀眼。八哥。白頭翁卻 不歡喜。因爲秀眼愛清潔。而且又文雅。不像八哥的會吵。也沒有白頭翁的污穢。

每天。我除了上學堂外。將多餘的時間全消磨在養鳥上。早晨要 帶了牠們到野外 去散步。下午。要給牠們洗澡換籠。但我很高興。弟弟。他自己雖不懂。可是也歡喜看我弄。母親他們。卻不是反對我養鳥。只是爲了怕『罪過』。

到了每年的春天。那我更高興極了。 外面樹林裡的 鳥叫着。我們籠裡的鳥也就很高興地唱起山歌來。一唱一和。那眞好聽呵。

可是。意外的事情終於發生了。那頭已養了五年而我最愛的秀眼。在一天我正到學堂裡去讀書之後。給人家偷了去。這頭鳥。我直到現在還時時在想着牠。

## 人的別字 六朝 (君探)

清代著名的書 家趙之謙。曾寫 了一本書。名叫『六朝人別字記』。趙之謙自身是一個書家。這本書中的別字。都是從六朝人的碑帖裡搜集來的。而他搜集這些字的『目的』。也只是爲了他自已寫字作參考用的。不過。在今日看起來。到和現在人講改進漢字。或提倡簡體 字等問題。有極大的關係。所以這本書的價值。也就因而改變了。

關於『六朝人別字記』的本身的價値如何。想是大家都知道的。現在不必多說。我現所要說的。 是六朝人所寫的 子書中的別字。似乎爲趙之謙所沒有注意的。(因爲趙之謙只從碑帆中搜集)。

例如在莊子中將圓字寫作。園(見齊物論)。 在墨子中將釣魚釣寫作鉑。(見魯問篇)。在淮南子中將枕頭的枕寫作檐 (見道應篇)。 這些字。說是別字也可以說是俗字也可以。說是新字也可以。我想。這些字雖然見於莊子。墨子等古書中。然却不是古已有之。乃是六朝人 抄寫古書時參用當時候的通俗的寫法。到宋以人刻書時。就照當時流傳下來的寫本刻。 居然似乎是原來就是如此寫法。我說這話。當然是沒有實據。但不過由六朝人的 碑帖中的別字。推測他是如此罷了。但這種推。 或不至於十二分錯。且無論我 的推測錯不錯至少。這些字可以供給我們研究漢字問題 的人的參考。是無妨把他拿出來說說的

此外再在佛經中。 也常看到許多別字。如將帆字寫作颿。 就是一個例。我想。這也可說是六朝人的別字。今人寫帆字或作颿。我可以爲颿字比颿 不知要好了多少倍！爲甚麼颿字也偶然有人寫。颿字竟絕對沒有人寫？

又常在日本版或高麗版的漢文書中。常見到把惆悵的惆寫作怊。把快慢的快寫作駃。這也是很有意義的寫法。我想想這。是六朝人的別字。在南北朝及唐代流傳到外國去的。在中國久已不用了。而在外國却還保存到現在。這也是可供參考的資料。因把他一并記錄下來。

## 寬"城"子"之"由"來 (張芎)

長春一名寬城子。爲今之新京別名。按寬城之名始於有清同治年間。被於崔寄之難。縣令患之。乃命四班頭劉鴻恩等守城抵禦。盜首馬傻子率囉卒三千餘衆。聲勢浩蕩。舉城恐慌。衆奔逃潰散。一時城爲之寬。寬城之名即由是而始矣。令急馳報京師。帝使醇親王發兵救之。師尙未至。而盜攻城欲下。勢在頃刻。司班者知不能免。各自逃散。惟劉素部下十四人誓以死守。劉素奉狐仙頗篤。是時。馬軍纛觀頭。戴纓帽之京兵排列甚夥。詐迸。驚惶而退。故說者僞謂狐仙之助劉也。 待醇親王引兵至柳家河沿。劉往迎見。相與大慰遂。封劉爲武義侯。

## 憶江南 (秀之)

尋好夢。一夜雨風中。酒醒憑欄徒悵惘。綠英落盡小庭空。曉日照蒼桐。

## 浪淘沙

永夜竟難眠。憶起當年。低聲軟語小樓前。月下花前偎倚處。時過情遷。枉自淚漣漣。自恨緣慳。人面桃花渺儼然。往事雖然成短夢。夢也香甜。

## 景德鎮素描 (庭和)

▲記古工業區附近的風景

由南昌往景德鎮雖也有汽車通行。我卻搭 着親戚載貨的便船從水路去。因爲可以 橫渡五湖之一的鄱陽湖。領略鄱陽湖的水上春色。是很難得的機緣呵！

船是烏篷船。兄弟倆駕着只載着我和一位親戚。很 覺舒適。二月廿二日開船。船划過 了一段曲折的內港。進鄱陽湖邊是午時的光景。把湖水煮鱖魚作飯 吃。那種異樣鮮美味道。想來還很津津味永呢。

是黃昏到了的時候。我們渡過了鄱 湖。回顧來處。晚霞映彩。鷗飛魚躍。直是詩化的境地呢！

有熙來攘往的行人。有木桅林立船塢。燒窰 的烟囱高聳雲天。並不諧和的市聲在叫囂着。……我踏上了這 古工業區。

景德鎭的瓷器是全世界聞名的。想是盡人週知的事實。可是中國人有多少人能親歷一次。觀光這古工業區的 景象。在這兒 能夠看到造瓷廠的偉大建設。足稱藝 術上品的瓷器。——有些高等技師能 袖手默揑 的尊容。街道上行人擁擠有如山 陰道上。在這衆生擾動的街頭。你能看到瓷廠裏的工人能頭頂着托板上置瓷 器多件。橫衝直撞的走過。並不會意外損落。也許使你感 到興味。瓷瓷廠中分工合作 的情形。那種敏捷的手法。可以說是科學化的。

郊外的景色。是遠山蒼 蒼。溪水潺潺。田疇平列。古寺悠然。婦女們羞答羞答情態。可以與通 都大邑的摩登倆對比成趣。

## 研究 新詩蹉論 (六) (何許人)

(二) 應當保持我國語言文字的個性

這個道理。只要研究過幾天文學的人。都知道 個性在描寫上是必不可少的 條件。的確。一人有一人的個性。一物有一物的個性。然而一國的語言 文字。又何嘗沒有個性呢？

我國的語言文字的個性是單音的。是容 易辭偶對仗和叶韻的。用我國語言文字作詩 的人。就應當保持語言文字固有的個性。在對仗工穩。用韻自然。不遷 意就句等等條件。下只要拋掉近體的四句八句平仄 格律。固定的束縛就算了。何必因噎廢食地矯枉過正呢？

(三) 應當考慮內容和外形同一的重要。

內容和外形。固然是不可分離的。但是。有了好的內容。未必就有好的外形。這正和蘇東坡所說的亂頭 粗服的美人一樣。在美學上說。未免減煞天然的丰韻吧？ 關於這層。嘗聽一般人洋洋得意地說。『有了豐富的情感。自然流露出好的作品。』這種專靠性靈的話。固然也有點理由。然而。『僧推月下門』和『僧敲月下門』。不是同樣 表現。一個情景嗎？究竟那個生動？究竟那個響亮？ 希望新詩作家考慮一下。 (未完)

## 步萍園會詠韻 (黎雨民)

▲和濟川先生

節近重陽賞菊天。喜無風雨會羣仙。花逢好日開千種。
座對幽人勝萬錢。逸興欲招天上月。豪情不讓酒中仙。
歸來醉態模糊甚。帽插茱萸壓滿肩。
小集萍園快飲天。菊花開勝百花妍。酒逢同志堪爲伴。
人到無憂便是仙。四座顚狂賓欲臥。一鈎斜掛月微弦。
罷筵餘興猶難遣。醉寫歌詞譜筵盛。

## 心跡 (高青萍)

近幾天來。陰雪連綿。天氣十寒涼。今宵宿雪初霽。那早霞暗淡淡地。從片片層層的雲氣裡。射出幾縷微弱的陽光。它已不是盛夏時的威炎了！灰慘慘。照到地面上的積雪。映得那積雪戰抖着寒哨的感喊！

我的祖上。是以爲農業的。近來農村破產了。頻年遭匪災水旱之患。不得已過起貧寒的生涯來並爲！保守祖上儉樸的美德。所以文明生活的適用例如暖氣—水汀—自然沒有裝置。等到滴水成冰。窗上長有花紋的時候。方點了火來烘。每天由爹爹監督着早晚添上胡桃大小的幾塊烏烔青煤。例如今天這般暖和。絕不能生火浪費。如果個人體溫感到寒冷。可以到外面曬曬日頭一而很講究的實行了空氣浴！(未完)

## 談叢 潘祖蔭韻事小誌 (君樹)

清咸同間 名士潘祖蔭。 字伯寅。 又字東鏞。號鄭盦。居吳中。以收藏圖書金石之富。著聞天下。如宋刻金石錄。北宋本公羊春秋何氏注一冊。皆爲罕見之物。所居曰滂喜齋。每獲一書。輙加評釋。有滂喜齋讀書記二卷。滂喜齋宋元本書目一卷。滂喜齋叢書。 攀古樓金石款識。書上鈐印。曰八求精舍。曰龍威洞天。曰分曝百宋趁架千元。葉鞠裳嘗館其家。得寓目所藏秘籍。因精版本目錄之學。 輯藏書紀事詩六卷。非潘氏之力。不克臻此也。時洪狀元文卿客死異域。 其愛姬傅雲雲下堂求去。重理賣笑生涯。京中人士。咸以死烏龜目文卿。潘聞之。曰龜爲四靈之一。 有懷星拖月負宇衛圖之奇。烏得以帷薄不修之穢德辱之。 遂深佩古之李聃年楊龜山之有識。別構一屋於滂喜齋之側。爲習靜養書之所。榜之曰龜盦。倩翁常熟書之。四壁張某名人所繪之龜故事條幅。臧文仲居蔡。曹子健賦神龜。寧王遺大寶龜。南方老人龜支床足等。爲緇衣大夫寫照。極維妙維肖之能事。且蓄綠毛龜一。巨碩殊常。背上苔藻芊芊然。昂首噓氣。泅泳盎間。一日設宴邀客。出示其所作釋龜一文。闔座傳誦。旣而發酩流觴請客以龜字飛觴。並笑謂座客曰。主人龜也。凡我朋友。皆龜之族類。後幸勿以龜字見諱。而負龜盦主人之苦心。聞者爲之軒渠。歲首有春燈射虎之舉。以臣東鄰有女窺臣已三年矣。射唐人詩一句。揭月餘。無有中者。後爲江南一士人所射得。蓋總是玉關情也。潘聞以數百金。一時傳爲佳話。與鄭叔問友善。隆冬雪霽。一人策蹇於虎阜山塘間。學孟襄陽之尋梅。奚奴不勝其寒。手足爲僵。 潘乃呼之同入村店。沽酒暢飲。致主奴皆醉。由鄭扶送。始克返家。潘因有山塘扶醉圖。遍徵士大夫題詠。前輩風流。殊足羨也。

## 九星日鑑

十二月三日 舊十月二十日 木曜 巳未 大安 成 井宿

▲一白之人、如以與衆人親善和氣爲旨、奪信自加、庚辛癸吉▲二黑之人、如陽氣漸昇、草木萌芽、甲丁未吉▲三碧之人、諸事有焦急的氣味、易生失策之日、乙丁壬吉▲四綠之人、捨去本分、移心他事、陷於不利之日、乙丙丁吉▲五黃之人、以沈着爲旨、必須安於定業之日 忌遷移等丁未戌吉

嬰兒之營養 乳爲要 嬰兒素 之體重奇輕 而黃脊瘦 其原因多係奶母乳液缺乏 或乳汁不良 喂養失調所致 因之小兒最易罹及腸胃諸疾 或有因此而發生其他重症 而危及生命者 誠非少數

乳來精藥質純良 功能補虛生血 催乳神速 一經服用 乳母不但乳液增多 並能改善乳汁 育質尤足 乳液濃厚 小兒吮食 身體益壯 母體亦得增進健康

其原料採自歐美著名藥廠 係由乳腺內之精華 提出催乳之要素 再加以貴重藥料 按學理配製 確有無上之價值 連服數日 乳如湧泉 如常服之 不惟小兒發育良善 即母體亦得增進健康 此眞可謂福兒益母之珍品也

陰華大藥房總發行 電話二九一三號
奉天小南門裏大街路東

大西關大街 天光電影院 電話三二七八

今天特別大貢獻！

關宏達 王引 王次龍 周璇 趙曼娜

再度的大合作

狗明星『佩俐』參加表演

藝華公司繼新婚大血案後 又一部全部有聲偵探鉅片

# 百寶圖

情節極譎奇驚險之至!!!
佈景盡變幻無窮之妙!!!

鬥爭劇烈 萬分火熾 機關詭密 神鬼莫測
聚精會神 珠連璧合 穿插緊湊 心血結晶

每一個動作！都使你興奮！
每一句對話、都使你神爽！
每一幕故事！都使你戰慄！
每一場佈景！都使你驚奇！

四經路 七緯路 瀋陽電影院

每日•二時•五時•八時•三場

今日開演 福克斯公司最新探險巨片

# 漫遊獸國記

千百種奇禽異獸 罕見的狼虫虎豹

本片純粹新版、爲美國福克斯公司二年期內之偉大作品、超過近來一切之有聲獸片

同時加演
炭筆漫畫 一卷
新聞片 一卷
巴斯新登笑片 兩卷

南市場 東安電影院 電話二二五四二

今日開演 聯華鉅片 歸來 阮玲玉(遺作) 黎鏗 高占非 及俄國女明星 妮姬娣娜參加(助演)

異族戀的苦悶、掀起情海波瀾
母性愛的眞摯、造成絕大悲劇
▲在本片可以看見
中國戰事的眞景、陸戰、巷戰
肉搏戰、兵荒匪亂、人民從槍
林彈雨中逃命一片慘聲震天地
戰後的城市盡成坵墟一片淒涼
景象觸目傷心慘不忍覩

時間 二時 五時 八時 票價 樓上二角 樓下一角

# 小孩專門的傷風解熱藥

# 歐音

## 傷風眞可怕

傷風是萬病的起原。

小孩發熱、尤不可粗心、倘誤調理、危險萬分、給吃安全「歐音」速治最妙。

小孩勿給大人的解熱劑、須以小孩專用的解熱藥「歐音」其味適口、小孩樂用、吃後解熱彷彿潮落、卽可解脫危態

主治效能　小孩的傷風、發熱、流行性感冒、麻疹、肺炎、百日咳及其他一般熱症奏効神速

藥價　金二毛、金三毛、金五毛、金一元

總發行處　大阪東京　丹平商會藥房

代售處　大連奉天哈爾濱　日本賣藥會社

同　奉天　井上誠昌堂

同　新京　佐藤廣濟堂

同　新京　新京藥品會社

同　圖們　新井藥房

其他各地大藥房皆有出售

可誇於世界之和漢洋醫學三味一體的權威

# 痰喘咳嗽一服除根

本藥崇治無論如何難症之痰喘咳嗽、亦必使其除根、誠名藥也、原料係以高貴藥材所配製、基於學理、以東西兩洋醫術之最高技術、而精製綜合之藥也。故不特苦於長年慢性痰喘咳嗽等病者、服之自奏神效、卽急性之目下患病中者、新購買服用一服、立刻便可除根、使咽喉轉佳、其樂陶陶、而本藥治療時、決無變成肺炎、肋膜炎、肺結核等惡症之虞、是以博得佳譽。

日本東京市　藤井總鋪前景

註冊商標

# 龍角散

請注意有開祖三百年之悠久歷史與信用、齎與醫學界多大殊之「藤井」名義及商標爲何。

總舖　東京市神田區豐島町

株式會社藤井得三郎商店

振替東京九一番

電話浪花(67)一〇九二〇　一〇八〇五

## 患左列病狀者、即新服用之

## 龍角散適應病症

| | |
|---|---|
| (痰咳) | 凡頑痰不化咳逆不止之人 |
| (痰喘) | 凡痰咳塞喉呼吸困難之人 |
| (頻咳) | 凡咳嗽頻發不能安眠之人 |
| (流感) | 凡因流行感冒患咳症之人 |
| (肺痨) | 凡肺患痨症咳嗽無力之人 |
| (帶血) | 凡痰有臭氣時帶血癥之人 |
| (失音) | 凡聲音嘎啞咽燥喉痛之人 |
| (老人) | 凡老衰或病後之虛勞咳嗽 |
| (小兒) | 凡小兒之疫咳及麻疹咳嗽 |

又其他呼吸器官疾患之痰喘咳嗽、亦能巧妙根治、無論如何之難症、若能繼續服用一二星期、必能痊癒、而享健康者之幸福云。

藥價

| | |
|---|---|
| 二日半分 | 二十錢 |
| 四日分 | 三十錢 |
| 八日分 | 五十錢 |
| 十八日分 | 一圓 |
| 四十日分 | 二圓 |
| 六十五日分 | 三圓 |

▽各地藥房皆有出售△

總發售處

大連　奉天　哈爾濱　新京　日本賣藥株式會社

奉天　新京　井上誠昌堂藥房

代售處

[illegible]

# 省警務廳招開 地區治安維持委員會

## 各關係方面出席者卅餘名

【哈爾濱】濱江省公署警務廳、爲謀北滿治安確立、故對於地方治安特別注意、該廳擬於月之五日下午一時、召集各關係方面三十餘名、舉行地區治安維持委員會、其一切討論之事項、探錄如下、

一、委員長致詞、

二、濱江省帽兒山地區維持會設立趣旨說明、

三、濱江省帽兒山地區維持會規定案審議、

四、康德四年中濱江省帽兒山地區維持會工作指導方針、並要領有關者聽取云、

## 爲確保沿江安全 宣慰下江

【哈爾濱】江運業已於十一月九日宣告停航、現下松花江結氷、尙未十分堅固、故江運暫告停滯、待封江後、即行利用大汽車、以資運轉、由哈赴下江一帶之商旅多用長途汽車運送貨物、近聞本年中哈爾濱至富錦間、長途汽車、訂於十二月二十五日開始運轉、但其中呼蘭至通河縣之一九○基羅處、因有山嶽森林、治安上甚爲重要、鐵路局水警段特由十一月二十九日起至十二月十二日止、由八木段長以下十名、前往各村實行宣撫慰安工作、並映演電影、蓄音機及各種講演、對愛路思想徹底普及宣傳云、

## 廝面匪究竟何往

【哈爾濱】十一月份、市內共發生搶案七起、嗣經刑事科搜查股、不眠不休、全員出動、一遍市活躍之下、業已破獲五起、捕獲重要匪犯張太宗、耿萬林等以下九名、並破獲本年三四月間强盜殺人等案六起、惟曾在市內逃搶神出鬼沒之廝面胡匪、刑事科之依然搜查緊張中、據一般推測、該匪防範身邊危險、恐已脫出哈市亦未可知云、

## 屠宰場行將開辦

【榆樹】本邑縣公署茲爲統計營屠宰事業者 及謀屠宰捐稅易於徵收起見、於月前當局即本諸此意、在西門外飛機場左側派員監修瓦正房五間作爲屠宰場使用、據聞現已建築完竣、並已委縣署會計股僱員宋宇安外理場長 以便辦理該場一切事宜云、

## 指導官查勘警道

【西豐】縣公署警務局長袁星五 指導官綿谷武男、爲剿匪便利保護治安計 誠恐天降大雪、各村未掃除、有碍警備、該二氏於月之一日、乘汽車往查一切、已否掃除積雪以資便利云、

於各縣本年內、一切行政設施及財政收支、並及會計統計等等、均應詳細視查、以資考核因是關係、特經擬定組織視查班、由省署各廳人員、共同組織、分赴各縣切實視查、關此刻正積極着手組織中、於下月初旬當可分別前往視察考核云

## 京圖綫威虎嶺 雪深五尺

【吉林】本月二十六日夜大風雪、市內積雪一尺餘、二十七日啓戶爲艱、交通殆爲之斷、各江河流、經此次大雪完全封固矣、二十七日吉鐵管下各路綫客貨車開行時間完全誤四小時以上、二十八日客車由清津到吉者尙誤十餘分二十九日除數分外、完全復原、電報電話亦完善順通、此次大雪以間島省朝鮮境清津一帶爲最大、損失甚重、淸津降雪有三尺餘、據交通界之消息京圖綫黃松甸威虎嶺等地雪爲最大、威虎嶺老爺嶺降雪有六尺餘、積雪在四尺厚、山中民房被雪所沒、出入艱行於山容內、可見雪之大矣、綜合各方面所得消息吉垣西方一帶雪小、沿江沿海地方雪爲最大、吉省西方双陽長春伊通等地、雪只有七八寸、因此可知此次大雪沿海山嶽地帶爲最巨、鄕中交通恢復 需一週後、可爲雪災爲三十年來所罕見云、

## 錦省公署舉行 三週年紀念禮

【錦州】光陰似箭、日月如梭、月之一日、不覺又屆、錦州省公署、成立三週年紀念日、當日午前十時、在省署會議室由徐省長以次各廳長、及各廳全部職員、參列之下、隆重舉行、紀念式典、各種行事如左、

一、全體入席、

二、向國旗最敬禮、

三、回鑾訓民詔書捧讀（滿文徐省長、日文松下廳長）

四、訓示（同上）

五、大滿洲帝國萬歲（馮民廳長）

六、閉會、祝宴、

## 丸茂市長 慰問皇軍

【大連】丸茂大連市長、冒極寒中往北滿慰問活躍之皇軍將士、乃於四日慰問品携行自連出發、由約二週間慰問地東北國境各地、預定二十日歸任、

## 植木廳長返安

【安東】省公署警植木廳長爲視查上游各縣警務設施、曾於日前躬往巡視、返安未久、復又赴輯安通化等縣巡視、其出發情形、已誌本報、現悉該廳在輯通兩縣、已巡視終了、當即起程返安、已於二十八日晚到達安東、當即返寓休息云

## 調查班分赴省下

【安東】本埠省公署、茲以光陰迅速、本年度行將終了、關

## 全省縣區村中小學校 共計千二百七十二處 男女學生九五二九六名

【安東】本埠省公署、教育廳學務科資料股、調查自本年度七月末至現在止、省縣區村各小學校、男女學生統計、茲採詳數於後、

一、省立小學一處、師範二處、中學三處、教員一二名、男生四一三名、女生四○名、共四六三名、

一、縣立小學一四○處、師範三處、中學二六處、教員七七四名、男生二一四九六名、女生七一三四名、共二八六○三名、

一、區立小學八四處、教員二○四名、男生一六七九名、女生九○○名、共二五七九名、

一、村立小學九四三處、教員一○二二名、男生四一三○七名、女生四一八三名、共四五五九○名、

一、私立小學六二處、中學一處、教員二○○名、男生六六○四名、女生二四三○名、共九○三四名、

共計教員二二一二名、男生八○五○九名、女生一四七八七名、男女生共計九五二九六名、又中學校學生、縣立計三四五一名、省立計六○七名、共四一一六名云、

## 師中校畢業呈請

【西豐】縣立女師中校、校長王文彬氏、茲因本校、第一級新師肄業期滿、及師範第十一級、中學第二級、均屆畢業、該校長當呈縣長、屆期同梁田參事官、教育鍾局長、前來考試畢業、以便委任、而免賦閑云

## 飲館店增多營業

【安東】市飯館營業、近來以居民增多、食用者頗繁之關係、全市設立飯館者增多、其統計三百餘家、比他年較增三倍、但受金融緊滯之關係、大飯館賣項減少、而小本營業反形增大云、

## 都邑計劃委員會 本月成立

【安東】關於大安東都邑計劃、業經當局着手準備、已經開會一再商討、並擬組織都邑計劃委員會、現悉關於該都邑計劃委員會、前日經省署招集各關係機關協議後、爲促進都邑計劃、早日實現、現該委員會、實有早日成立之必要、並經議定、於本月之內、當可正式實現云、

## 佛山縣匪襲中之情報 壯哉日系官吏 死守縣公署中

【齊齊哈爾】佛山縣城匪襲事件、因爲該縣無線電台破壞、各機關皆未得詳報、但綜合前後之事情 則縣城之占據、誠爲可悲之事實、日滿官憲之安否、極堪憂慮、於佛山縣、有第三軍管區黑河各部隊之一部、並於烏雲縣城、有騎兵○○團之主力警備中、該部隊似已急遽出動救援、

○○司令部據報、佛山縣公署、被匪賊約五十名包圍、日系官吏三名外十七名、拒絕匪賊之武裝解除要求、死守縣公署中、其他無線電隊監視隊似被包圍、其後無有聯絡、更由遜河騎兵一連、已急遽出動、

## 普設農村指導員

【安東】省公署爲復興農村指導向上計、特擬於省下各縣一律配置農村指導員、專負指導農村向上、一切改革事宜、藉以圖謀農村之發展、農作物之繁茂、關此刻正劃籌之中、預計於康德四年春、各縣決定一律添置、以從事農村向上工作、刻正規劃中云、

## 吉村指導官調陞

【拜泉】本縣警務首席指導官吉村賴三、現奉上峯明令、調轉龍鎭縣首席指導官、今於本月二十七日履新、由梁縣長率全城各界及士紳公同全體、在北門外歡送、臨行時與各界首領握手作別 頗有戀戀不捨之勢、于百忙之中、尙諄諄至囑各警官、務宜謹愼供職云、

## 安東四鄉之匪情

【安東】四鄉龍泉村、於二十九日午前六時許、適有統系不明匪帮三十餘名、竄入該村稍爲休息、即向鳳界逃去、軍警據報後、當即開往追蹤、又縣署二區榆林村、於十八日下午五時許、適有華北部下羽黨二十餘名、武裝齊全、闖入該村 休息一小時之後、即向北方逃去、治安隊據報後當往追云、

## 齊齊哈爾發電所 蒸氣機關鍋破裂 從業員三十餘名死傷

【齊齊哈爾】一日午後一時四十五分、電業公司齊齊哈爾發電所蒸氣機關之鍋、突然與一大音響同時破裂、將新築鐵筋家屋破損、日滿從業員三十餘名、殆負重輕傷、一名即死、場內機械之破片散亂、其中流血甚夥、極其酸鼻、與事件勃發同時、河村部隊及日滿官憲、當即總出動、担當現場之整理警戒、各醫療機關、亦總出動、担當負傷者之治療、更該發電所、爲今秋完成者、損害似達二、三十萬圓、

又訊發電所爆破後、齊齊哈爾警備機關憲兵隊緊急會議開催、內外非常警戒協議、結果、各機關總出動配置各地、在鄉軍人、日滿市民自警團、組織各要所之警戒、暗黑之齊齊哈爾、頗似戰事之狀態、

## 天網恢恢 疏而不漏

## 毛道屯圖財害二命案 遺下一軍帽兇犯被獲

【開魯】二區警察署、日前送一圖財害命案、茲記其詳情於後、距縣城九十里地方、哈拉毛道村 有住戶張振有者、於今夏娶金姓女爲妻、經苗禍桐作媒、財禮一百二十圓、因苗某爲金女之義父、彼時因金女之父金玉山、在天山種地、未能來開主婚、因委於苗某、當時財禮 洋百二十圓亦存苗某手、迄今 因天山年 景飽受旱災、農作物棵粒未收、遂於開魯苗某手、存有欵項、乃携帶十七年之子來開探視女兒、及取存欵、豈料人情不古、錢財動心、苗某見金携子前來取欵、始則巧言搪塞、而金某必要此欵、纔又扣二十圓雜費、允給百圓、勉强交出、而心懷暗算之、遂濟結民團丁有戴崑者、約定金某起程之日、刦於途中、恰値金某携其子回天山、而張振有、以岳父返家、禮當遠送一程、以盡親戚之誼、不料行出十數里、由後赶來一人、騎馬持鎗、當跑追身近、一言未發即開鎗、擊斃金某及張振有、小孩前行數里、聞鎗聲奔跑、亦被追上擊斃、將欵由金某腰中掏出、因追擊小孩時、馳馬狂奔、竟將團丁之官帽落地、及事後巡找、竟踪影不見、恐事機漏洩、即不顧找帽而逃矣、苗某令戴崑作事後、隔日即報官謂有死尸、並認爲金某、請求警察署破案、署長得報、即帶同警士赴現場查驗、於搜查之中、發現軍帽一頂、即時認爲最大線索、回署開會、僞稱招集團丁會議、各團丁應命而來、然丢帽之戴某、心急似火、忙借一帽、參加會議、奈帽內字碼不符、認彼嫌疑最大、當會場即將戴崑拿獲、天網恢恢、鬼神使然、戴某竟直言不諱、如何同苗禍桐合謀、如何動手 一一無隱、至此原告亦變爲罪囚矣、遲警察署長、派人將案送縣、交歸司法、如何審理、其中或有別種枝節、容訪再誌、

## 冀東政府救濟災貧 臨楡決設粥廠

### 開辦經費一千五百元

【臨楡】年來冀東各縣、迭經兵燹、飽受創傷、家富萬貫、一變而爲一文不名者、比比皆是、加之近年來、農產歉收、一般以耕地糊口者亦無以爲生、是以弱者坐以待斃、或釀出末路慘劇、强者挺而走險、流爲盜徒、値玆冬令愈形顯著、冀東政府政務長官洞悉民隱、乃決定自本年度起、每屆冬令於各縣辦理粥廠、以濟一般日不得一餐飽食者、茲悉、臨楡照頒布之規程應須粥廠開辦費計一千五百元、特種警務局一千四百元、日內將派員赴通具領、至於此項粥廠詳細辦法、並是否與特種警務局合併辦理、決定提出第一百五十一次縣政會議研討云、

## 寵愛妾聽讒言 髮妻被逼自殺

【大連】閻達齡者、年已不惑、係山東省威海衛、現居市內山手町一番地、就職於大連、數年前家景尙稱不惡、將故鄉中之祖産、輾其同族經營、年來因禁止私運、閻之收入漸減、家庭中所有應需亦日見困難、而閻以奢侈成性、不堪困窘、乃將原籍之祖產、變賣殆盡、客歲中又結交一南方妓女、同處多日 因感情厚篤、遂以數百元、納之金屋、同其髮妻及子女等、共居於現住所、妻妾同處、勢如氷炭同爐、且其妾以奢華、妻以儉僕、兩性相反、更不時發生醋波、因而其家庭中、無日不生爭端、久之鬧與 愛妾爲同黨、前妻同其子女爲同黨、一家中分成兩黨、互相攻擊、近來前妻失寵、衣食上 幾無所賴、且懷孕 六甲、常臥床不起、因而妾進讒言、謂前妻不惑、係有外心等語、恰值閻於三十日來連、聽信妾言、不查眞僞、三十一日午後、故意尋隙、將前妻同子女等監於一室、以棍棒痛毆、打得妻子等、全體是 傷、當夜 憤怒未息、飯後伴同愛妾、赴宏濟舞台觀劇、閻與妾出後、其前妻同子女、相抱大哭、夜深子女就寢後、前妻自思生存無味、懸樑而自殺云、

## 亞麻公司火災

【拜泉】于本月二十四日、本縣亞蔴公司、在晚六點五分時打蔴室未悉因何失愼火起、火勢頗形巨烈、當經西門分所用電話通知消防隊、即時來救、直至十一時、始行撲滅、並有消防隊員宋云福、在房上冲打火道失足墜落熱水池內、致將膝蓋燙傷甚重、隨時送醫院調治、其失火原因、現在偵查中、明瞭時再爲續誌云、

## 木村洋行失盜 損害五千餘圓

【大連】市內磐城町二十番地木村洋行、係於月之十日、由西通而遷移之店舖、販賣各牌新式高等寫眞機、一日午前七時頃、店員鐮田兵藏氏、正在窗外灑掃、開始營業時、忽發見該店側壁上、穿透一大窟窿、縱一尺三寸、橫一尺二寸、地下泥土 狼藉、同店 員鐮田氏、一見驚恐、急查室內陳列中各種寫眞機、不翼而飛者、十餘架、附屬中價値較貴者、丢失大半、總計損害五千數百圓、當時報告大連署、緝捕賊犯中、據警署臨場檢驗之下、竊取之 犯人、係洞悉 內部詳情、且深有寫眞機之智識者云、

## 二妓相偕逃去 龜奴請警代緝

【哈爾濱】道外定興街分所管界、錢塘街門牌二十七號、妓館執事任華年、（三五）河北人、其妻任美玉、（三○）於二十九日午前十一時、與勞眼搭住之妓女李連紅、（二三）一同潛逃無踪、待執事人發覺、遍找無踪、立至該管分所報告、請求查緝、美玉小脚、黃臉、梳髮、天足、身着青鐵機緞棉袍、青呢大氅、連紅圓臉、剪髮天足、身着青花緞大棉袍、據推測係與熟客相偕潛逃、亦未可知云、

## 緝私局鹽票檢查

【安東】本埠緝私局、爲推行鹽務、對全市商民所食用之鹽、每年四次檢查、以防止私用私鹽、藉重鹽務、以往已按季實施矣、現屆冬令時期、對於市內各鄉商民戶食鹽、亟應加以檢查考核、因是特擬定自十二月一日開始、分在市內各保甲所輪流檢查、再轉往各區該局已通知各保甲所長一般商民週知、按期往驗云、

## 慰問袋裝竣

【安東】本埠經國防婦女會安省支部、發起募集之慰問袋業已募有足數、並於日前、由全體會員、開始裝袋工作等情已誌本報、連日間、經各會員努力之下、將二萬餘慰問袋、業已裝置完畢、本日分向支部交納、據悉該支部、約於一二日內、即可分向前線討伐將兵分發慰問、同時該支部人員、亦將出動前方、實施慰問、以資鼓勵、而期猛力殺賊云、

## 省立學校 一律增薪

【吉林】據教界訊、近中文教部令、凡省立學校一律增薪、由五元至十元之數、並追溯由九月份實行、教育廳奉令後、已由十一月中旬令知各校於上月發餉時、已追溯至九月時之薪俸、但關增薪之標準、須於成績之良劣爲標的、以作增加之標準云、

## 徵募新兵 須檢定

【吉林】第二軍管區內各地所徵募之新兵、均須由軍醫處先受檢定、而後全數再入第二教導隊受訓練、十一月廿九日額穆、敦化、新招一百餘名、已受檢定不日即將入隊、而吉市各保應徵者七十餘名、而經檢定合格者、僅二十四人、須再作第二次之募兵、以應徵募之額、而待入隊訓練云、

## 金合社開始貸欵

【彰武】本埠金融合作社、自開幕數月之久、大爲籌劃、以致業務猛進、而四鄉農民、貸欵接濟金融、受惠者不鮮、該社現爲對四鄉貸欵擴充起見以期普通進行、該理事前往各村屯、調查社員、詳述該社使命、提倡副業及貸欵事宜、正在準備計劃、開始貸放中、

## 取銷各村保甲

【西豐】縣公署、經縣長黃黎雍、參事官梁田正次郎、擬定將各村保甲團長撤銷、以此欵建築義倉用 業令內務局長鍾秀琦、通飭於月初旬結束、以資呈縣修案、而省耗費云、

## 舉行積穀會議

【安東】本埠縣公署、對於積穀事、特別重視、茲以本年度義倉積穀事、已開始徵收、玆有關於義倉積穀事宜、有待商討之必要、因是擬定舉行積穀會議、招集各村區担任人員及倉長等、詳細商討 其開會日期、已決定於下星期一、在縣公署內務局舉行、刻已通告週知、

# 体育欄

## 奉天首次滑氷大會 定十三盛大舉行

### 節目繁多・會場仍爲國際滑氷場

奉天國際運動場滑氷場、自上月二十九日開場以來、市內一般男女兒童學生等以及各當愛好者、無不踴躍蒞場、頗呈盛況、聞已定於十三日（星期日）午後一時起、由滿鐵運動會奉天支部滑氷部主辦之下、決舉行滑氷大會、是日競技項目爲

▲男子選手、百米、（Separate course）五千米、（Open course）全員、

▲女子選手 五百米、（Separate）三千米、（Open）全員、

▲男女選手混合接力 滑氷競賽、

▲小學校男子學生競賽、

▲小學校女子學生競賽、

▲小學校男女學生一千六百米接力競賽、

▲一般人五百米、千五百米競賽、

▲全員滑走、

## 招請歐林比克創生者克男爵 副島伯提議

【東京一日電】東京歐林比克大會組織委員會之根本的方針、已定於七日招開文相主辦之懇談會、而在該會席上、擬將決定具體方案、三十日晚、與文相會談之副島伯、對文相提議下屆世運招請近代歐林比克創生者克白爾特男爵之一事、而決定在將開之懇談會席上、正式提議本案云、

## 我體聯認定吉林北山爲優秀滑雪場

【吉林】市署及觀光協會並吉林鐵路局與各關係機關、於吉林北山開設之滑雪場、以天然之地勢與設備之完善、堪稱爲滿洲境內之第一場所、近經鐵道總局之後援、有騰展之情勢、現已經滿洲國體育聯盟認定爲優良場所、滿洲冬季滑雪指此爲中心、全山大雪瀰漫嶺谷、白銀皚皚、成一天然之盛境、

## 誇爲全滿第一之 新京西公園滑氷場 盛大舉行開場式

【新京】冬季運動界之豪華氷場、於一日午後一時起、由滿鐵鯉沼參與、高山社會主事、瀧三七子女士等關係者多數參列之下、盛大舉行開場典禮

【寫眞】爲開場式之情況

## 立教登山隊 已安抵神戶

【神戶二日電】征服世界最高嶺喜馬拉雅山、而裝飾日本登山史光輝一頁之立教大學喜馬拉雅山踏破隊一行四名、搭乘阿非利加丸輪船、於一日午後五時半、受各界熱烈歡迎、已安抵神戶云、

寫眞說明

爲在東京招聘下屆世運大會、在柏林異常活躍、結果遂於成功之日本歐林比克委員、於二十七日搭乘龍田丸輪船、由美安抵東京、此業誌本報、寫眞爲同在柏林活躍之歐林比克委員嘉納翁、前往船上、歡迎之情形 右＝副島伯＝左嘉納翁

## 攷試警長發表

【扶餘】本邑有曾充三十餘年老警察官吏者、現任扶餘縣警務局長穆星橋氏自任差以來、警察之經驗當然洪富、對於扶餘警政整理、不遺餘力、該氏爲謀警察精神之向上計、對於所缺之額主任分所長、一定遵奉官規實施之均由警長攷取以示權宜而着公允所攷試之題目如次

甲、行政法
一、許可與認可之意義及其區別
二、自治裁量
乙、警察法
一、警察權之界限
二、保甲制度之目的
丙、刑事訴訟法
一、司法警察官於犯罪搜查上有如何之權限
二、試記左列各項
一公訴　二鑑定　三除斥
四告訴　五領者
丁、刑法
試說明左列各項
一僞造　二變造　三燒燬
四恐喝
五贓物　六故意
戊、作文
警察官之覺悟
口試　檢查體格　調查平素勤務之狀況與成績

攷試合格者計有僱員劉秉南警長吳道一崔盈武魏有成馬漢臣孫彥生等六名業經轉請省公署已蒙准許、故將劉秉南委三岔河警察署保安兼衛生主任吳一、委長春嶺警察署警務主任、魏守成爲縣城警察署保安主任、現充本局刑事隊隊長馬漢臣、委爲縣城警察署西門分駐所長孫彥生、爲大窪警察署萬發街分駐所長、均於本年十一月十五日、分往赴任視事、其薪俸、一律由十一月一日請領、以資鼓勵云、

## 鉅成興商號匪警

【遼陽】我邑西關外、鉅成興商號、係油糧業、該號店員忠誠和氣可欽、於月念六日、午後四時許、忽來怪匪五名、入室者四名、一匪在外巡風、自二匪持來得手槍、二匪持七音手槍、在外巡風、手槍亦是自來得、該四匪、大勢搜索、逼嚇之下、終得國幣九佰餘圓之譜、又金票二佰圓、數匪搶畢、即行脫逃、該號、報告警務當局、警局聞訊後、即巡防設卡、大佈警網、想該匪等、難脫法紀、餘聞另誌、

## 掃除積雪

【彰武】本邑城廂警察署因近日以來、屢次降雪、街市堆積如山、與交通上關係極重、飭令各農商住戶、將城裡之雪抬出城外空地、以免明春融化交通不便、該署長對於街市、整理市政云、

## 糧商均用新量器

【新台子】本驛前者奉令新糧登市時、各商民一律更換新量器在案、現新糧業已登市、於十月十五日起、已屆更換新量器之時、本驛各糧商一律均更換、新量器、查新量器不但準確、而且便利人民、前者使用舊量器時、大豆每斗價值國幣一元七八角、現在更換新量器已後、每斗大豆價值國幣六角八分、一般社會上小戶人家、購買食糧、非常便利、人民均歡迎新量器云、

## 耿莊子冬防會議

【海城】縣境九區、耿莊子警察署長岳執中、現以時值冬初、對於境內防務、急待維護、及於今日、（二十九日）上午十時、在署內、特召集所屬巡官警長、及各村長、保長、甲長等會議、爲討論關於計劃冬防分任施行、以期鞏固地方之治安云、

## 學校調查統計數

【海城】縣教育局、爲調查境內各公立學校、教育設施狀況、并將其統計數目、詳誌於下、
校數計七百零五校、
男生數計二萬五千二百七十二名、
女生數計一萬一千八百四十四名、共數計三萬七千一百一十六名、
教員數計七百一十名、

## 各職員將增薪說

【遼陽】縣公署方面、所屬各處之職員、在縣當局核考之下、已有全部二分之一、自七月一日增薪、其餘二分之一、仍擬來年、一月一日起、考核成績、酌與增新、以示優異、聞此項傳說、已成爲事實、故警察教育、以及各機關、正在從事調查、服務成績、塡造名冊、呈候審核云、

## 佟二堡署長請長假

【遼陽】佟二堡、警察署長徐守綿氏、任職以來、將歷十月、對于地方風俗人情、無不洞悉、該署長、老成練達、對于地方公益事、一唱百合、則民衆、有口皆碑、該署長、得以博得極好之榮譽、近日以來、不知因何事故、忽萌退職、特於月之二十四日、忽向遼陽縣公署、警務局、提出辭呈、懇請長假、以卸仔肩、未知能否邀准、容訪再誌云、

## 規定地捐獎勵金

【延壽】縣公署緒方安田二參事官、蒞任以來、勵精圖治、凡百政務、莫不極積進行、全縣商民、目之爲賢父慈母、有口皆碑、誠本縣空前之良吏也、玆爲鼓勵人民早盡納稅之義務、而資充公起見、規定地捐獎勵金配發之辦法、第一期在十月一日以前完納大租者、獎金國幣總數二百元、二期在十月一日以後完納者、國幣共三百元、分爲五等、以抽籤法行之、現已佈告週知、人民爲希圖得獎起見、莫不爭先恐後、紛紛來縣交納、殊爲得法云、

## 尤錢氏家被賊竊

【遼陽】邑之城南、西三里莊、管界一里莊、住民尤錢氏有空房一間、因無人租用、遂將自己之家具、地缸二口、大缸一口、玻璃罩八個、全然收藏於室內、竟於月之二十四日夜、不知何時、被人將門軋開將室內所有之物、全然竊去、嗣經查覺、已杳無踪影矣、當即報告該管警察分所、警長、以事務情訊明、遂以電話轉達城廂署備案云、

## 城廂署特務辭職

【遼陽】警務局、城廂警察特務係主任、楊秉衡氏、自任職以來、已屆一載、對於特務警察方面之職務、無不盡力工作、社會上深蒙共指導之益故商民人等、無不感激、該主任、以身弱多病、難任特務重責、特於月之二十五日、具呈於遼陽縣公署、懇請辭職、城廂署特務係之職、俾謝仔肩、至於能否照准、尚未卜云、

## 財政部施行調查

【遼陽】滿洲國財政部、爲使關稅政策遂行無遺憾起見、特施行調查滿洲國內之重要輸出入商品價格、並爲解開商品價格構成分子、推定關稅負担之界限、而與滿鐵中銀其他各地商工會議所等各機關、協力施行輸出入品之國內及外地流通、諸批貨商、期付小賣物價調查生產費生計費調查、于明年三月底、以前調查完了云、

## 各警署嚴禁跳神

【延壽】本縣地處荒僻、民智未啓、信神掌鬼、迷信最深每患疾病、不知延醫診治、多半請巫跳神、燒香許願、既毫金錢、復悞人命、此種惡習、若不戒除、遺害無窮、玆本縣警務局爲根除株絕起見、當即通令各警察署、嚴加查拿大神從重懲處、不得稍事姑寬、以安民命云、

## 警察署逮捕匪賊

【遼陽】警察署於十月二十一日、午後七時、據報有二匪賊、由車站逃逸、用電報告、沿綫各派出所、檢查結果、在烟臺驛站、由生駒部長于巡補、於火車內、搜索逮捕、匪賊兩名訊問之下、該二匪自供杜文烈、又名杜明五、杜子賓、杜文斗、現年三十五歲、係四區炮手溝人、又一匪劉福臣、假名任喜昌、現年三十一歲、四區旭家溝人、彼等初是爲人嗣投綠林滿洲事變後、在外沿動、並充高方寺、村副村長、當時於盤踞匪首、歷東洋等聯絡、並勾通仁義、投入匪黨云、

## 保甲經費由縣收

【延壽】本縣實施保甲制度三年於玆、而所有保甲所、自衛團等之各項經費、均由保甲長自行按地徵收、或按戶攤派數目多少不等、時期早晚無定以致進行上諸多障礙、玆縣公署召集保甲各長開會議決、康德四年度之經費、由財務局隨同大租徵收、殊稱公便云

## 實股購買洋蔴籽

【遼陽】我署內之實業股、洋蔴組合赴各村、收買洋蔴籽以明年度之需用、今日午后二時許、赴蕭夾河村公所、將各副村所採取之蔴籽各取籽樣、用白布小袋貯藏、以備考查、並每百公斤、售十五圓左右、這也是、種洋蔴者福音到了、

## 建倉委員會解散

【海城】縣公署、爲施行義倉積穀、前當建築城廂本倉之際、會組織建倉委員會、而本倉倉庫、現已建築完竣、建倉委員會、自無存在之必要、及於今日（二十八日）即通飭各委員等、應即施行解散云、

## 四鄉電話修幹路

【海城】地方電話局、經理劉冠英、事務員葉重三、前以四鄉電話幹路、不堪適用、時生障礙、爲更修起見、會具情呈請縣公署、業由縣務行政會議公決、決計更修、而所需經費、將編列康德四年度、各村預算內、（每村按國幣一百元）諒不日即可通令各村知照云、

## 各商號大見起色

【輯安】本邑大小商號、賣項大見起色、自今秋新糧登市糧價提高、商業恢復、每日批車登市甚多、各商號賣項聯見起色、金融活潑、由此行政長官、設法維持市面、之前途、尙可抱樂觀云、

## 商業部（八）　奉天市工商訪問

### 中和茶店

地址　鼓樓西大街路北
經理　李晉忱

中和茶店、在奉省社會、聲譽洋溢、已數十年、并在盛京茶史、久佔唯一之地位、店面極宏闊、支號極繁榮、出品極優美、銷路極廣博、不惟滿洲全國人士、盡皆知名、乃至內外蒙古、喇嘛僧、北渡瀚海、越隔壁大沙漠、沿西伯利亞、數千里之鐵路、以直達於赤俄莫斯科、亦多以該店所出茶之品爲飲料、不遠數千萬里而來時有大宗之批購、卅實該店十年前、營業上、最光榮之一頁歷史也、九一八後、以國際上之特別關係、俄國銷路、嘎然中止、然而日滿兩國中、極高明之主顧、亦復紛至衆來、有仍山陰道上、應接不暇之勢營業繁榮、莫與倫比該經理爲供應社會上之要求、及酢答主顧之便利、特在各地、設立分號、最著名者、第一、爲市內中街之中和福、第二、爲南滿站之中和號、營業皆並繁茂在茶行中、咸佔優越之地位該店總號、開設市內鼓樓西大街、舊日牛馬行之路北、佔用樓房二十間、是在有清光緒五年、設立的、時歷三四十年之悠久歲月、最初資金、現已不詳其爲幾千萬吊、其呈請許可納稅之資本、爲一萬元、經理爲李晉忱君、是古河北冀州人主持營業、指揮支號、泛應曲當、措置裕如、而其唯一之臂助、則爲中街第一分號中和福之六十三歲之老經理趙峻青君時相諮詢、擘畫良多、數十年來、謀無遺籌、舉不失策、而現在之總店、與支號、獲此優越之成績、實即緣此、該經理等、以總支各店之銷行量、極爲廣博、故在各地所採辦之茶品、亦至爲繁富、總店佔用樓房念餘間、仍然不敷應用、又在小北門外、蔴宅後胡同、設立外棧一處、佔用市房二十間純爲存儲各地採辦諸種茶品之需要、品類約二百餘種、所存茶量、不可勝計、其採辦方法是於中國上海福建台灣、等各產茶名要區域、均各派遣專員、長川駐在各該地、坐莊收買、其採購之相手方多爲、茶土莊、茶棧、等、蓋華茶之、貿易不外生產者、（農戶）茶商、（茶號）土莊棧、茶棧、及輸出商、（洋行）數種玆分析述之、以明茶行貿易之情況：…生產者…生產者、爲各產茶區域之農家、產地農戶、每至採茶季節、家家率其婦孺、或添僱短工紛紛採製、工作頗忙、製茶均用手工、而繁簡各有不同、製出之茶、即所謂毛茶是、製就之後緊蓋封藏、待價而沽茶商…各地茶商皆於產茶繁要之地、開設茶號、獨資、或合股經營、資本類皆不甚充足、多由茶、棧墊款、每年於事前、覓定場所、預備一應工作上的器具、僱定茶師、以及男女工人、一俟新茶上市、則派出一般富有經驗之水客、分赴隣近各鄉邨、向農戶收買、價格、則視茶葉之品質、年歲收成之豐歉、臨時銀根之鬆濫順自然的趨勢、爲適宜之酌定收買多量後、隨時運歸棧號、交由茶師、分類製造、重行炒、焙、揀選、分篩、及分配各種花色、然後盛箱、派人押運赴滬、依其向來之主顧、各投茶棧、……土莊棧……其性質與各地茶商之經營、大致相同、惟在滬設廠、收買毛茶、就近趕製、頗能隨機應變、捷足先登、惟其出品、類皆低級貨色、殊不及茶商來路貨之妥實、所製成品、亦由茶棧經手賣出…茶棧…茶棧之資本、略較雄厚、其性質、是貸資於各茶商、而收取息銀、及佣金、並爲茶商與洋行之媒介机栈也茶棧重要職員、爲所聘用之精通事、（翻譯員）專與各大洋行、接洽買賣、共交易之手續、是先送茶葉的小樣、與洋行中之茶師、詳核審定、互議價格盛盤後、則發大批比對、簽字成交茶行交易、依數十年來之慣例、凡各省運到滬上之茶、必須由茶棧經手賣出、無論如何茶商、概不得直接與洋行交易、故茶棧、爲茶的貿易上、佔重要階級之地位……輸出商…從來茶葉出口、均由各洋行收買、運往各國暢銷、對於交易、頗多不平等之待遇、操縱煩苛、殆難枚舉、一般茶商均處於無可奈何之地位、關促如轅下之駒、茶業不振、職此之由、至該號茶品來源、亦多由茶商、茶棧及土莊棧中所批購、以中品低品、茶佔重要部位、櫃上執事三十二人、每屆年節、主顧十分擁擠、數十人應付不暇、刻下門市、每日售洋、二百餘元、每至年節、驟增數倍、去歲全年、共售洋、八萬餘元、看利二分、然在同行人傳說、該號去歲、全年售洋、達十六七萬元以上、所獲純利、亦四五萬元、要之該店營業、在奉天茶行中、佔唯一地位、已爲社會一般人士所公認、數年以來、中國農村、崩潰、破產、瀰望皆是、關於經濟上之需要、至爲緊迫、刻不容緩所產生之茶品因亟欲脫手故、不惜自乏其價、期待成交、又因全世界大不景氣之影響、西洋各國、關於華茶之吸收力、至爲疲弱、雖數十年來固定之大主顧、俄美兩國、近幾年來之進胃量、亦異常呆滯、與緊縮、緣此茶葉出口量、歷年激減、生產過剩、價格暴跌、來貨成本、既已逐漸減輕、而在門市上、所出售各種茶品之價格、仍然維持數年前舊價之格律、而未見有若何之輕減、則利息之優厚自不待言、該店之銷售量、所既極繁重、而年終結賬、所獲純利、亦必極爲可觀、此固意中之事、無可爲諱者也、

## 奉天市百工之現況（10）

出品種類白花旗布、每疋大洋六元、白大布每疋二元三角、條格布、每疋四元九角、其餘各品價繁從略、
工人待遇各工廠工人食宿、均由廠中供給、按月發給工資、亦有按件給資者、
休息時期各廠工人、除年節廟會放假外、概不休息每日工作十一小時、
營業狀況各廠均極發達、此外尙有小規模之機房約三十餘家、均未列入、
失業情形各廠因故裁撤之工人因而失業者約二百餘人、
會體組織、各廠工人等現組設紗織、職業工會、立有規章、共同遵守、
紡織工廠乃市內最主要之一種工業、由人力而變爲電力、由本機而變爲電機、並展之速、誠有足多、查本市紡織工廠最大者、即爲奉天紡紗廠、及東興紡紗廠兩家、所織花旗布及双龍牌綵銷路暢旺、大有供不應求之勢、其餘各廠所織之花旗布、大布、條布、格布、毛巾等品、亦復銷售無餘、故在本市內營紡織業者、獲利甚厚多擱載而歸、考其發達之原、


容易傷寒肺部孱弱
脚腰厥冷夜不安眠
血虧体虛的人
同聲讚美的妙品

能使全身頓覺暖和活氣充實

腰脚發冷夜不安眠
祇借斯藥脫去一切苦惱
群馬縣　田川圖次

鄙人最初傷寒、遷延不治、故腰脚發冷、頭重失眠食物無味、神氣憂鬱、身體漸覺衰弱、故雖試種種療法、亦鮮効果、正在無策可施、焦愁萬分之中、偶然在報上閱悉養命酒之盛名問世、當即購來一瓶試飲結果、腰脚體溫恢復、夜得安眠、食慾大進、元氣加倍、邇來繼續飲用身體益獲强健、面色紅潤、夜得熟睡矣、飲水思源、時念養命酒之洪恩、故此宣傳用誌謝悃而告同病諸君、
（像片爲田川君）

頭重發冷的身體
竟能恢復體溫頭腦輕快
岡山縣　高山好子

本人因長年染患婦人病之故、徧體發冷平常腰腿亦覺寒涼、頭重作害、頭痛難堪、有時目眩暈倒且感肩痠、指尖麻木、關節痛疼、每日度此苦悶生活實難堪、當時講求健康之道曾服各約品更經諸般治療但終係徒勞罔効、依然日坐愁城焦灼萬狀、初悉養命酒之名、本屬疑信參半、豈料購飲服、十分適口、誠爲無疵可指之妙品、飼後體溫湧然而生、乃想養命酒確係仙丹聖藥因而愛飲不敢間斷、更可驚異者飲用未久、而指尖之麻木、關節之痛疼以及頭痛眩暈等病消失無遺、且覺頭腦輕快、身體暢爽而精神發旺蓬蓬勃勃與前判若兩人矣、余之得有今日實皆養命酒之厚賜也喜出望外特此登報用表謝忱、
（像片爲高山女史）

贈送小瓶

貴重之深山仙酒、共芳香美味、甘旨無比、玆爲介紹起見、特奉贈養命酒試飲用酒一小瓶、不取分文、請即向東京市澀谷區上通四丁目四三番地養命酒本舖張所函索可也、

宜作滋養强身飲料…
△体質虛弱的人
△胃腸衰弱的人
△强精健腦的目的
△神經衰弱的人
△泿氣薄弱的人
△失眠氣促的人
△呼吸器羸的人
△疲勞倦怠的人
△產前產後的婦人
△貧血發冷的人
△後恢復期等等病人

信州伊那谷名產
製法領有日美專賣特許
鹽澤家傳　養命酒
各埠著名藥房百貨店食料品店皆有出售
大日本・信州上伊那郡南向村大草　總發賣元　養命酒本舖天龍館
大日本・東京澀谷區上通四丁目四三番地　出張所　養命酒本舖出張所
謹防假冒　購時請注意專賣特許鹽澤家養命酒等字樣



岡田乾電池

岡田電氣商會　滿洲配給所
大島電氣商會　山岡商會　伊關商店
成清商行　三信公司　和登商行



（就職之捷徑）

第十五回新學期生　招募學生

邇來新興滿洲帝國、益見進展、隨之、簿記知識之必要、愈益切實、故不通簿記者、處世就職、决無成功之望、本校乃滿洲國資格最老之簿記會計學專門學校也、畢業學生、已達三百人、現咸就職於銀行、公司商店、有志者、幸勿失此良機！

一、招收額數　八十名
一、開學日期　十二月五日
一、卒業期限　本科六個月　速成科三個月　遠道學生設有完備宿舍
一、教授科目　一、簿記學原理　一、商業簿記　一、會社簿記　一、銀行簿記　一、工業簿記　一、官廳簿記　一、鐵道簿記　一、商事要項　一、商法

玆當各商店各公司改換新賬之際如有不明瞭處可來函寫明地址本學校即速派專員前去指示一切新各界勿失此機爲荷

出任教師、均係專門學者、有自信的日滿兩語、從事教授、年齡不拘指導懇切教授盡責畢業後並介紹職業備有章程函索郵票貳分即寄

奉天商埠地大西邊門外南二經路建築里二七二
滿洲高等簿記學校



陸軍藥局方收載
ツヨール
茨莉兒
淋病內服新藥
ツヨール
發賣元　東京日本橋・[illegible]製藥合資會社

經濟與實業

# 康德三年之經濟界

## 社綫之鐵道收入
### 國綫社綫之總額二億餘

滿鐵綫之康德三年內鐵道營業收入(不含混港灣船舶收入)迄十月之業績如次、
旅客輸送收入 一八、四一八千圓
貨物輸送收入 八五、五三四千圓
倉庫其他收入 二四、六五一千圓
計 一一〇、一八五千圓
已達一億一千萬圓、今擬計各月別之業績如左、

旅客輸送 (單位爲千位)

| | 乘車人員 一等 | 二等 | 三等 | 計(千人) | 客車收入(千圓) | 食堂車收入 |
|---|---|---|---|---|---|---|
| 一月 | 一 | 二 | 一、一〇四 | 一、一〇七 | 一、六六九 | … |
| 二月 | 〇、四 | 九 | 一、〇七九 | 一、〇八九 | 一、六〇六 | … |
| 三月 | 一 | 一四 | 一、一三四 | 一、一五〇 | 二、一〇六 | … |
| 四月 | 一 | 一三 | 一、一一八 | 一、一三二 | 二、〇六八 | … |
| 五月 | 〇、七 | 一四 | 一、一四六 | 一、一六一 | 二、〇四一 | 一〇二 |
| 六月 | 〇、七 | 一一 | 一、一一二 | 一、一二四 | 一、七七〇 | 九四 |
| 七月 | 〇、四 | 一三 | 一、一五八 | 一、一七一 | 一、七一〇 | 九九 |
| 八月 | 〇、七 | 一三 | 一、一七九 | 一、一九二 | 一、七五二 | … |
| 九月 | 〇、六 | 一三 | 一、一四三 | 一、一五六 | 一、六二九 | … |
| 十月 | 〇、六 | 一一 | 一、二九五 | 一、八八五 | 一、七八六 | … |
| 計 | 五、五 | 一二八 | 一一、七六八 | 三、四七八 | 一八、一一八 | 四〇〇 |

貨物輸送

| | 社內煤 | 社內貨物 | 社外貨物 | 計 | 貨物收入 | 倉庫其他 |
|---|---|---|---|---|---|---|
| 一月 | 八八九 | 九九 | 九三三 | 一、九二一 | 一〇、七七七 | 四四六 |
| 二月 | 七一五 | 一一八 | 八六一 | 一、六九四 | 一一、四八三 | 五四九 |
| 三月 | 九七四 | 一二〇 | 九九〇 | 二、〇八六 | 一一、三三三 | 二、一一五 |
| 四月 | 七五三 | 一八三 | 八一三 | 一、七四九 | 九、二一九 | 二五五 |
| 五月 | 六九七 | 二六八 | 七五一 | 一、七一七 | 七、〇二九 | 四二八 |
| 六月 | 五八九 | 二六一 | 七四〇 | 一、五九〇 | 六、七三八 | 五二〇 |
| 七月 | 六七一 | 二三八 | 六五五 | 一、五六五 | 六、七五九 | 三一九 |
| 八月 | 七七一 | 二〇二 | 五七七 | 一、五五二 | 六、五七二 | 二五四 |
| 九月 | 七三一 | 一一七 | 六一七 | 一、五一六 | 六、二七五 | 八八五 |
| 十月 | 一一〇 | 八二〇 | 九四四 | 一、八八五 | 九四〇 | 四五五 |
| 計 | 七、〇五〇 | 二、五七五 | 七、八四八 | 一七、四八五 | 八五、五三四 | 六、二三六 |

累計

就旅客貨物收入揭示累計數字如左、

| | |
|---|---|
| 一月 | 一二、八〇二千圓 |
| 二月 | 一三、六四〇千圓 |
| 三月 | 一五、五四四千圓 |
| 四月 | 一一、四四〇千圓 |
| 五月 | 九、六〇六千圓 |
| 六月 | 九、一二四千圓 |
| 七月 | 八、九〇七千圓 |
| 八月 | 八、五七九千圓 |
| 九月 | 八、八九〇千圓 |
| 十月 | 一一、六五三千圓 |
| 計 | 一一〇、一八五千圓 |

則基於前面統計、康德三年中、滿鐵社綫之每月平均業績如左、

△旅客輸送(一個月平均)(單位爲千)

| | |
|---|---|
| 乘車人員 | 一、一七七 |
| 一等 | 五 |
| 二等 | 一二 |
| 三等 | 一、一七七 |
| 客車收入 | 一、八一二 |

△貨物輸送

| | |
|---|---|
| 輸送總量 | 一、七四八 |
| 社內煤 | 七〇五 |
| 社內貨物 | 二五七 |
| 社外貨物 | 七八五 |
| 貨物收入 | 八、五五三 |
| 倉庫及諸口 | 六二三 |

依據上揭平均數字、康德三年自一月至十二月之運輸業績大體預想如左

△旅客輸送(單位千)

| | |
|---|---|
| 乘車人員 | 一四、一二四 |
| 一等 | 六〇 |
| 二等 | 一四四 |
| 三等 | 一四、一二四 |
| 客車收入 | 二一、七四四 |

△貨物輸送

| | |
|---|---|
| 輸送送量 | 二〇、九七六 |
| 社內煤 | 八、四四六 |
| 社內貨物 | 三、〇八四 |
| 社外貨物 | 九、四二〇 |
| 貨物收入 | 一〇二、六三六 |

倉庫及諸口 七、四七六
收入累計 一二一、八五六
則康德三年(昭和十一年)、滿鐵社綫總收入預想、一億三千百八十五萬圓、對此加算國綫之一億一千三百五十九萬圓、全鐵道收入總計、達二億四千五百四十四萬八千圓之巨額數字、鐵道財政之重要性、不難推知、該運費收入者、爲濃厚云、

純陸上交通運輸、國內交易之繁榮、運輸地位、佔滿蒙經濟之根幹、康德三年滿蒙之鐵道業績、實已劃期的事實矣、

## 日印會商 自二日再開

【東京二日】日印交涉因編旬側代表未定、十月以來休會中、一日印度側任命布斯克列布里氏、該氏二日到會議地、故會議由二日開始、正式交涉、是日印交涉、已呈軌道化矣、

## 日澳交涉 自一日再開

【岡伯黎一日】日澳通商交涉、一日午後、加列特通商條約相及村井新納總領事間再開、結果、協定成立機運爲頗濃厚云、

## 壺蘆島築港 五年計畫工費二千萬圓

鐵道總局建設局、於明年解氷同時着手壺蘆島築港第一期工事、以五年計畫、投工費二千萬圓、其吞吐能力、以三百五十萬噸爲目標、開始築港工事、明年度起 設資金五百萬圓、已經滿鐵重役會議接濟、築港方針、由羅津廻送浚渫船及小蒸汽船、經大連、抵壺蘆島、以從事築港工事、再說羅津築港明年度工事、集中於陸上設備、依據第一期工事、海上能力三百萬噸港灣設施、謀陸上施設之整備、工費爲二百萬圓、

## 廣播無綫 普及狀態

【新京】自滿洲事變以來、逐年激增之人口、及廣播無綫之普及全滿之廣播無綫電聽取者、每年呈大增加、昭和八年、全滿聽取者僅七千九百九十五名、昭和十年度、一躍而達一萬九千七百六十四名之多、本年十月末、增加達三六、二六一名、滿洲廣播綫之躍進、爲一大進步、昭和八年以降之聽取者數國人別狀況如左、

| | 日本人 | 滿洲人 | 外國人 |
|---|---|---|---|
| 昭和八年 | 七、一四三人 | 四〇九人 | 四四三人 |
| 昭和九年 | 一〇、二八四人 | 一、三八四人 | 七一八人 |
| 昭和十年 | 一六、六五一人 | 二、六四〇人 | 四七三人 |
| 昭和十一年十月 | 三〇、八四七人 | 一、七六一人 | 六五三人 |

## 松花江氷上自動車 自十五日開始營業

滿洲獨特之松花江氷上自動車路綫、(哈爾濱同江 間六三六粁)依松花江結氷、五日以來、開始左記區間之營業、
一、呼蘭—通河間一九七粁、
一、佳木斯—富錦—同江間、二二八粁、
而哈爾濱木蘭(一三三粁)通河三姓間、(九二粁)三姓佳木斯(一〇六粁)之區間、待松花江之完全結氷、定本月十五日開始營業、査該綫爲滿洲自動車路綫中最長之距離、

## 日下旬貿易 呈變態現象

【東京三十日】十一月下旬貿易、爲二千六百十 九萬一千圓之出超、自昭和七年同期出超千五百六十萬圓以來爲最初之變態狀況因是綿花輸入激增之反動、減少一千七百七十萬圓、自來月上旬、豫想復歸常態、再說本年入超結賬爲一億八千萬圓程度、

## 國綫之貨物輸送 於十二月上旬特產期

十二月上旬、社國綫貨物出貨豫想如左、
一、標準軌綫 特產物隨氣溫低下、搬出範圍乃擴大、歐洲市場漲價、油房需要旺盛等、呈相交錯、市況頓成好調、促進出貨、最近發送趟數、一件達約三萬廸、然存貨有漸增傾向、且隨年末近接、豫想活況、但南滿因雪災、不免軟調、哈爾濱局管內、豫想出貨尤能旺盛、考察海港之事情、大連港隨營口港之終港、混保存貨、豫想增加、一日六百五十車、北鮮方面、至赴歐洲裝船之入港連續、一日之輸送爲百二十車、愈行旺盛、輸送要請擁擠、撫順煤九百四十車、西安百二十車、北鮮內百四十一車、其他共計達千四百二十三車、雜貨類、年末年始用品、因內地品稀少、遂呈遲延、橘子類之輸送旺盛、又營口發官鹽、枕木及立山發軌條等、因季節關係、不免軟調、
一、廣軌綫 特產物及煤炭、豫想爲好調、大體比前旬無大差、

## 煙草統稅 呈示大減收

奉天稅務監督署附設統稅徵收處、自康德三年一月至十一月二十日、各種捲烟統稅、收入達九十三萬五千五百三圓、雖加一個月徵收、不過百萬圓程度、比去年同期減六成、原因爲附近各縣之不況、一般需要者多需用低價品、小工場爲之脫稅故也、

## 青豆現仍漲 雜糧疲落

【安東】糧石市場、十一月二十七日晚收盤、關於糟船運入之石、近來日漸增多、其品名以青豆包米紅粮爲大宗、粳子小豆吉豆較少、至於市場交易、青豆價仍强、包米及其他等紅糧、現仍疲落云、

## 滿洲圖書股份公司 籌備委員會失敗 因康德印刷不滿意草案

【新京專訊】滿洲圖書股份公司籌備委員會、原定三十日開會、嗣因各委員未出席、遂行展期、聞其原因、按最初草案、擬使東京文部省、朝鮮總督府所指定印刷公司四家、與新京康德印刷所一家 共五家每家出資二十萬圓、計二百萬圓、設立特種公司、惟德印刷所不滿意此案、以爲自建國以來、即爲印刷滿洲國教科書盡力不少、故希望補助五家公司出資之三分之一、於是遂告失敗、今後尚否成立、頗難逆睹云、

## 日商工省之新計劃 設立貿易斡旋所

【東京一日】南阿協會、近及日本貿易關係民間各團体、爲開擴日本輸出品之銷路起見、在開普、喀爾喀陀、新嘉坡、斯羅巴也、哈爾賓、桑港、等處開設商品陳列所、以謀日本輸出品之紹介、於貿易伸張上有偉大之貢獻、商工省定自明年擴大機能、改爲貿易斡旋所、該費用三十六萬圓、已於去年豫算中經承認 商工省今後擴大該陳列所之場合、有計畫統一指導之必要、改爲民間經營之形云、

## 鐵道總局之社宅 於來春解氷期動工

【奉天】編入鐵道總局來年度事業費預算、以奉天、牡丹江、哈爾濱等爲中心之社宅七百戶建設案、已經滿鐵董事會議承認、將於來年春解氷期動工、該社宅計畫、總工費爲五百萬圓云、建設地之宿舍、豫定爲奉天二百戶及五十名獨身宿舍二、牡丹江二百戶、哈爾濱百戶、吉林齊齊哈爾錦州各五十戶、以謀緩和內地社宅難、

## 亞細亞麥酒 事務所移轉

亞細亞麥酒會社工場、已完了上棟式、自十二月一日、事務所移轉於鐵西、歸國中之森脇社長、伴同東拔師長、豫定三日午後一時四十二分回任、

## 滿洲國輸入農具 康德二年達三十萬圓

隨滿洲國農產發達、農具之輸入、每年激增、大同元年之滿洲 輸入總額(經由 大連安東、營口、山海關哈爾賓、龍井村、圖們、承德、)三萬六千九百 十六圓、康德二年輸入、三十萬九千七百五十圓約爲十倍之多、日本佔首位、德國次之、尤以去年以來、有法國比利時之進出、頗爲注目、大連港輸入國別狀況如左(單位圓)、

| 國別 | 昭和十年 | 昭和九年 | 昭和八年 |
|---|---|---|---|
| | (六〇六、一一九) | (一五七、八三六) | (一三五、六六一) |
| 日本 | 二四〇、八二三 | 一〇〇、〇六九 | 三三、九五二 |
| 朝鮮 | 五三六 | 一〇〇 | 一〇 |
| 中國 | 九九 | — | 一三六 |
| 英國 | 二、六九八 | 五〇〇 | — |
| 法國 | 六一〇 | — | — |
| 德國 | 八九、一八一 | 一〇、四三三 | 一、九二三 |
| 比利時 | 五六三 | — | — |
| 北美合衆 | 三、四五〇 | 一六、三三三 | 三、〇七八 |
| 合計 | 三三九、七五〇 | 一二七、一四五 | 七八、〇八六 |

## 昭和製鋼所之第三次增產計劃

【大連】昭和製鋼所之第三次增產計畫、以生產銑鐵百萬公斤及自家發電五萬基羅爲目標、將自來年度起、至昭和十五年度止、爲四年繼續事業而着手實行、共資金合計約爲四千五百萬圓、又自家發電、以製鋼所副產物之煤餘瓦斯爲燃料、乃火力發電也、至未交付股金之繳訖一千八百萬圓、增資交付二千萬圓、殘額依社債支辦之、未交付金之交付、十二年度九百萬圓、十三年度九百萬圓十四年度、十五年度、以增資交付及社債支辦之、又該發電廠所副產物骸炭瓦斯爲燃料及火力發電

## 鐵西工業地開發 第二次發展準備

康德三年奉天工業地區之開發、解氷以來、呈示一大進步、工場街之發達整備、尤爲顯著、該地區中心街南五路、商店街已完成者不少、又工業土地大廣場附近、決定地區制、於明年度南五路、南八路、動望街、齊賢街等、一律謀工業都市之建設、新興工業都市之躍進、爲期待之點、現下工業地區中新發展之項目、
一、滿洲麥酒建設第二工場、
一、滿人小學校(南八路)之開校、
一、鐵西警察之移轉、
此等爲重要項目、滿人小學、收容人員六百人、收容該地帶之工人子弟、爲工業區發展之新措段、又擔軍屯舊家屋移轉問題 十一月三十日、地主家主 警察當局等會談、已諒解移轉、保甲團側、劉德修外七名、決移轉 問題之促進協力、同時設立促進委員會、謀該案之圓滿解決、來年度之工業地建設工作雖未定、解氷後實行者、有金精鍊所、已向滿洲國實業部土地會社間訂約、土地出租面積、爲十萬平方米

# 行市

## 條銀標金

倫敦銀塊現行 二一片八分一
仝 遠卯 二一片八分一
紐約銀塊現行 四六仙 分
孟買銀塊銀行 五二留比 分
上海標金 午前 開行 一一五五圓六 大價 圓 小價 圓
滿市 午後開行

## 中外滙兌

美英滙兌 四弗九〇仙二分一
美日滙兌 二八弗六七仙
日美滙 賣 二八弗一六分九 買 二八弗一六分一
美國上海滙 二九弗八五仙
上海東滙 賣 一〇三圓八分七 買 一〇〇四圓八分一
倫海美滙 賣 二九弗一六分一 買 二九弗四分三
上海英滙 賣 一先二片三二分一七 買 一先二片二分一

## 國外商品

●美國棉花期貨 十二月 一三仙一六 一月 一二仙〇 三月 一二仙九七 五月 一二仙八四 七月 一二仙六六 九月 一二仙二五 現行 一三仙三八
●印度棉花 十五 卜羅吉印 二一八 扒謀拉印 一九七 遠高魯印 一六〇
●大阪棉花 近卯 六七五〇 遠卯 六八四五
●大阪三品紡紗 一袋、金票價 十二月 二四八六 一月底 二三九〇 二月底 二三七〇 三月底 二三七〇 四月底 五月底 六月底
●大阪棉絲 龍C 車人 銀細 白羊 飛鳥 扇面 編助
●橫濱生絲 現貨 八七五 近卯 八六七 遠卯 八四九
●神戶豆餅 十二月 四四〇 一月底 四四〇 二月底 四四二 三月底 四四二 四月底 四四三

## 各地豆糧

### 大連

●大豆(百斤、鈔票價)(開行) 現帶袋 六五五 不帶袋 六五五 三月底 六五七 二月底 六六〇 一月底 六六一
●豆餅(塊、鈔票價)(現行) 現 一九二五 一月半 一九三五 二月半 一九三〇 三月半 一九四〇 四月半 一九二〇
●豆油(百斤、金票價)(開行) 現行 一二二〇 十二月半 一二二七〇 一月半 一二一六〇
●高粱(百斤、鈔票價)(開行) 十二月 四月半

### 哈市

現行 四五〇 十二月底 四三八 一月底 四四三 二月底 四五六 三月底 四五七
●大連麻袋(每枚金票價) 現貨 七月卯 八月卯 九月卯 安數
●大豆(吉市特、國幣價)開行 十二月 一月 二月
●小麥(同上) 十二月 一月 二月

## 滿取股份行市

| 定期交易 | 大價 | 小價 |
|---|---|---|
| 滿取 | 一二、九〇 | 一二、九〇 |
| 新東 | 一三九、二〇 | 一三八、九〇 |
| 大新 | 六九、四〇 | 六九、五〇 |
| 日產 | 七八、九〇 | 七八、六〇 |
| 新日產 | 二八、二〇 | 二八、二〇 |
| 五品 | 一五、二〇 | 一五、二〇 |
| 豆新 | 二〇、二〇 | 二〇、二〇 |
| 日魯 | 六六、五〇 | 六六、五〇 |
| 郵船 | 二四、四〇 | 二四、四〇 |
| 鐘新 | 一八二、〇〇 | 一八一、〇〇 |
| 毛織 | 二〇、五〇 | 二〇、五〇 |
| 同優先 | 二二、〇〇 | 二二、〇〇 |
| 滿鐵 | 六〇、四〇 | 六〇、四〇 |
| 新滿鐵 | 四八、〇〇 | 四八、〇〇 |
| 電電甲 | 三五、〇〇 | 三五、〇〇 |
| 電電乙 | 三二、二〇 | 三二、二〇 |
| 瓦斯 | 六六、〇〇 | 六六、〇〇 |
| 滿化 | 四七、三〇 | 四七、三〇 |
| 新東拓 | | |
| 烟草 | 一四、七〇 | 一四、七〇 |
| 土木 | 一〇、七〇 | 一〇、七〇 |
| 土地 | | |
| 鞍山 | 九、四〇 | 九、四〇 |
| 滿興 | 二六、八〇 | 二六、八〇 |
| 滿電業 | 四八、四〇 | 四八、四〇 |

| ▲長期交易 | 現行 | 先卯 |
|---|---|---|
| 滿鐵 | 六〇、五〇 | 六〇、八〇 |
| 新滿鐵 | 四八、二〇 | 四八、四〇 |
| 電電甲 | 三五、三〇 | 三五、五〇 |
| 電電乙 | 三二、三〇 | 三二、五〇 |
| 新東拓 | 二一、八〇 | 二一、〇〇 |
| 豆新 | 二〇、三〇 | 二〇、五〇 |
| 五品 | 一五、三〇 | 一五、四〇 |
| 滿取 | 一三、〇〇 | 一三、一〇 |

## 奉天

日站大豆百斤大洋 午前開行 午前下市

●城內豆糧行

| | |
|---|---|
| 大豆 | 一、五五 |
| 豆餅 | 一、七〇 |
| 豆油 | 二、〇五 |
| 白小豆 | 一、七五 |
| 紅小豆 | 一、七五 |
| 花小豆 | 一、七〇 |
| 吉豆 | 一、八五 |
| 合豆 | 一、四〇 |
| 青豆 | 一、八八 |
| 綠豆 | 一、七〇 |
| 豌豆 | 一、六 |
| 稗子 | 一、一〇 |
| 谷子 | 一、一〇 |
| 夫子 | 〇、四〇 |

| | |
|---|---|
| 稻子 | 一、二〇 |
| 大麥 | 一、二〇 |
| 小麥 | 一、八五 |
| 高粱 | 〇、五〇 |
| 包米 | 一、二〇 |
| 稷米 | 一、〇六 |
| 元米 | 二、六五 |
| 小米 | 二、二五 |
| 江米 | 二、〇五 |
| 黔米 | 二、七〇 |
| 稻米 | 二、〇〇 |
| 粳米 | 二、八五 |
| 綠米 | 一、六〇 |
| 芝麻 | 二、七〇 |

# 森永牛奶糖

森永糖果公司十大製品之一
小童幼女不可缺之伴侶
人人愛用每日常食清潤腦筋

婦科珍品 烏鷄白鳳丸 調經大王

▲新東到廣▼烏鷄白鳳丸主治
▲一治婦女經血不調、赶前錯後、血色不正、紫黑成塊、經血色淡、紅或如泔水、服之特別神效、
▲一治婦女子宮寒冷、白帶過多、腹痛腰痛、服之特別神效、
▲一治婦女血虧經閉、乾血勞症、氣短咳嗽、午後發燒、心跳心忙、服之特別神效、
▲一治婦女結婚後久未受孕、或有孕連傷數胎、久慣小產、產後腹痛、惡露不盡、瘀血凝滯、腹內有病成塊、服之特別神效、
▲一治婦女夜睡不安、多作惡夢、驚恐成疾、如同邪病、服之特別神效、
▲一治婦女無味、四肢酸軟無力、頭迷頭暈、服之特別神效

▲購買烏鷄白鳳丸者注意
烏雞白鳳丸、乃婦科第一要藥、鳳行南北遐近馳名、業已數百年之久、凡購藥者、須認明余雞商標、記準廣東老鋪永安堂之烏雞白鳳丸、庶不致誤、且此藥經本堂用化學配製成丸、藥丸小而效大、外掛糖衣容易服用、堅固耐久不像密丸子竄敗藥日久生菌而有害也、每盒二百五十粒定價現洋五元、
(注意)減價六扣四十天
因此藥初次到哈特別大減價六扣四十天凡購烏雞白鳳丸一盒者只收國幣三元購一打者只收國幣三十元外埠函購不加郵費 滿洲國總經售處哈爾濱道外十五道街 金勃先藥房

# 烏鷄白鳳膏

一貼男子、先天不足、後天虧損、夢洩遺精少年早婚、房事過度、下元虛寒、腰膝背痛、精液缺乏、子嗣難艱、腎囊潮濕、夜多小便、白濁淋漓、寒疝氣痛、冷、偏墜肚疼、特別效驗、一貼女子、經脈不調、月經不准或前或後、經行腹痛、子宮寒冷、赤白帶下、寒血凝滯、久不受孕、屢患小產、血少乾勞、崩漏不止、血色紫黑、或如泔水、面黃肌瘦、少食無眠、胸膈膨悶、五心煩熱、產後腹痛、惡露不盡、一切血寒、貼之完全、功難盡述、筆難盡述、此外並治男女老幼風寒麻木腰腿背痛、四肢骨節、半身不遂、腹中痺聚、均有神效、○定價每貼國幣四圓外埠函購貨款先滙

總經售處 哈爾濱道外中十五道街 金勃先大藥房

特別贈送 買一盒送兩盒

強精・健腦・補腎・扶陽

# 黃色補丸

黃色補丸主治先天不足後天虧損五勞七傷房事過度手淫滑精早洩陽萎腎虧遺精乏嗣老年精衰精神困倦頭暈眼花耳鳴心跳夜不安眠凡由腎部所傷腰痛背痛酸軟無力形容枯瘦各症服此藥特別神効常服保腎安神保身體壯健房事快樂補血生精藥性和平男女老幼均可服用補腎扶陽開胃健脾增加飲食强壯身體萬試萬靈今特提出一萬盒作爲贈送之品以廣效力而便推廣定價國幣每盒一元五毛買一盒送兩盒買半打八元五角購一打附送處哈爾濱金勃先藥房

烏鷄白鳳丸黃色補丸代理列後
奉天金城藥房 奉日站恒濟堂 大連蕃藥房 安東東益堂 吉林東升社 江省德泰盛 新京中興藥房 營口洪泰堂 洮南省同盛居

病中病後的衰弱之人
精力減退之人
性慾不振之人
肺病梅毒之人
神經衰弱之人
月經不調之人
產前產後的虛弱之人
爲慢性胃腸病所苦之人

# 補爾多壽

補爾多壽藥分左記之五種各有各的專效對病自由撰藥

經補爾多壽　貧血虛弱、月經不調 心身疲勞、諸虛百損 病後衰弱、性慾不振

含砒補爾多壽　肝火旺盛、神經衰弱 高度貧血、生育不遂 皮膚諸病、虛弱過甚

含碘補爾多壽　揚梅結毒、花柳諸病 瘰癧・肉瘤・婦人鼠瘡 先天不足易於中風

規那補爾多壽　病後虧虛、胃不消化 產前產後之衰弱 動輒感冒、戒煙之後

拐阿可路補爾多壽　各期肺癆、各種肺炎 喘息氣急傷風咳嗽 日有盜汗、百日咳等

藤澤友吉商店製藥廠

氣管支喘息
最新治療劑

## 喘息阿斯多
ツシアスト

京都帝國大學教授
醫學博士　辻寛治先生創製

主治症
流行性感冒　氣嗽
久嗽(急性、慢性、氣管支加答兒)
小兒時愈時發之咳嗽(百日咳)
肺衣炎　呼吸器疾病
而因風寒咳嗽以隨起之咳嗽略痰的諸病症